京城日報
六月三十日(土)　夕刊

新たに某閣僚の「政治的責任惹起」か
益々進展する帝人事件

【東京電話】政局の動搖を來すものとして注目されてゐる小山法相の某事件に關する内報は、齋藤首相の文官による報告の要求があり、目下帝人事件に新事實の發生を見たので廿九日の閣議前齋藤首相と會見小山法相の内報をして延期せしめた理由は大藏省關係に對する事件追跡によつて新たに某現閣僚の政治的責任をも惹起される恐れある重大なる事柄が生れたのでこの事柄も兩三日中に明瞭となし得る筈であるためその内容の明瞭になるのを待つて小山法相より最後的報告をなすことに決定した模樣である

新事實發覺
檢察當局第二段の大活動を愈よ開始

【東京電話】現内閣の存立に重大の影響を與へる大藏省關係事件はその進行を見、大藏省關係の犯罪内容は愈々明白となると共に、更に同事件により派生する重大事件の確證を把握するに至つたので、檢察當局では第二段の大活動を開始することとなつた、檢察當局が本件に關聯して俎上に上つてゐる人物は犯罪に觸れるか否かは勿論問題として一應全部召喚の上事件の眞相を糺明する方針で進んでをり、某々前閣僚及現閣僚中にも召喚されるものあり、檢察當局今後の活動は頗る注目されてゐる、なほ岩村檢事正は卅日午前十一時大審院に林檢事總長を訪問して凡そ三十分に亘つて今後の取調狀況を報告すると共に、今後の檢擧方策につき重要なる協議を遂げる所があつた

遞相首相訪問

【東京電話】南遞相は卅日午前九時五十分永田町の官邸に齋藤首相を訪問し、政局問題に關して各方面の情報を報告して懇談するところあつた

原田秘書も首相を訪問

【東京電話】西園寺公秘書原田熊雄男は三十日午前九時官邸に齋藤首相を訪問し約二十分間に亘つて小山法相の所謂中間報告問題を聽取して辭去した

投出し工作終らず
報告を來週に持越す
司法部の觀測

【東京電話】小山法相が何故に大臣報告を延ばしたかに就いては各方面とも種々の憶測が行はれ疑惑の感に打たれてゐるが、右は司法首腦部の見る所によれば帝人事件に關する最後的眞相報告は、廿九日の齋藤首相と小山法相の會見によつて同事件の眞相報告は大體一段落し終るところは全く補足的のものに止まり、廿九日にいはゆる眞相報告を見るに至らなかつたといふのは、要するに政府部内の都合に基いて最後的態度の決定を保留しようとした口實である、即ち廿六日の小山法相の報告を目ざし八日午後はこれに基き齋藤首相は特に高橋藏相を訪問するなど、齋藤首相は恐らく日來種々内閣投げ出しの準備工作を進めつゝあつたが、未だ全く完了をみるに至らず、これが爲め小山法相の眞相報告を遂に來週に持越したものと觀られてゐる、要するに報告の時期に就ては小山法相は寧ろ受動的立場にあると見られてゐる

首相靜養す

【東京電話】齋藤首相は政局急迫の折柄でもあり、且持病のリユーマチスが再發したので、卅日の週末休養の葉山行きは取止め一日の日曜日は四谷の私邸にて靜養することとなつた

米國空軍擴張
一億三千萬ドルで
新銳機一千臺建造

【ワシントン廿九日聯合】アメリカ陸軍省は一億三千萬ドルの豫算をもつて向ふ三ケ年間に新銳軍用機一千臺を建造する事に決定し右空軍擴張の第一着手として廿九日民間航空會社に對し爆擊機八十臺、驅逐機二百八十個の製造を命じた、その契約内容は左の通りである

一、爆擊機八十台 契約高 七、一九五、四五〇弗 請負會社グレネルアルチン航空會社

一、驅逐機二百八十個 契約高 一、七〇五、三三三弗 請負會社ライト航空會社

サ國に說明要求
滿洲國承認問題で
認識不足の聯盟

【ゼネヴア廿九日電通】中米サルヴアドル國の滿洲國承認は聯盟の不承認決議に違反するものとし、聯盟事務總長アブノール氏は滿洲國承認に對する說明を要求した、これに對しサルヴアドル國が聯盟側に滿足する回答を與へない時は九月の聯盟通常總會に於て、サルヴアドル國の決議違反問題が俎上にのせられ、制裁處分に附せられるものと豫期される、斯くて聯盟は依然極東に對する認識不足の愚を繰返してゐる

支那の新關稅率
立法院で原案可決
卅日公布七月一日より實施

【南京廿九日電通】國民政府の新輸入關稅率は廿九日立法院の本會議にかけられ、原案通りに可決、中央政治會議に國民政府より公布せしむるやう廻付した、よつて新關稅率は卅日公布され七月一日より實施されることになつた、新關稅率は現行率に比較して綿糸、綿布、紙類、海產物は低下し機械類、ガソリンは引上げられてゐる

鐵道部長彈劾案
南京政府に監察院提出

【南京卅日聯合】監察院は廿九日劉候武氏提案による鐵道部長顧孟餘氏彈劾案を南京政府に提出した彈劾理由は左の通りである

顧孟餘氏は正太鐵道の對佛借款を回收したが、却つて同鐵道を擔保に太原、蒲關の擬定線材料購入のため九千萬フランの新對佛借款をなした、右借款の條件は苛酷で甚しく國家の權威を失墜した

但し以上は表面の理由に過ぎず要するに通車問題解決に對する汪精衛氏反對派の大政的策動と見られてゐる

わが要求遂に容れられず
支那新關稅に就き
外務當局の發表

【東京電話】支那の現行關稅率は日支通商關係の大局に對し我國は日支通商關係の大局に鑑みて有吉公使は屢支那政府との間に適切なる引下げ改正方を要求し折衝中であつたが、最近上海方面より支那政府は七月一日を期して日本に有利なる改正新稅を實施することに決定したとの報道が傳へられてをり、外務當局は三十日右關稅改正に關して左の如く當局談を發表した

支那の關稅改正問題に關し支那側官憲が種々好意的に考慮されたことに對しては我國としてもこれを多とするが、支那側考慮の結果を見るに日本の要求は未だ十分に考慮に容れられず、我國はこの點に關し更に支那側官憲が誠意を以て考慮せられんことを希望する

日蘭會商準備委員會第一回會合

【バタヴイア廿九日電通】廿九日午前十一時より開かれた日蘭會商準備研究專門委員會第一回會合に於て兩代表部が交渉の基礎として用意した諸資料に就き相互に質問應答を交換し、その疑點につき質疑應答の後午後六時散會

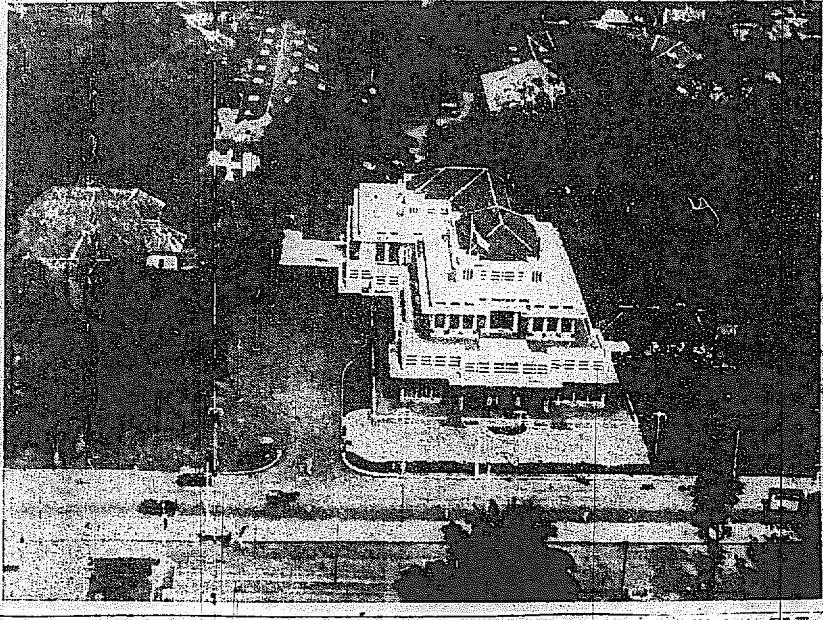

常夏の都で日蘭會商

日蘭會商は妥協點の發見困難を極め、目下行惱み狀態に陷り、廿七日よりの長岡代表の旅行も取止めとなり熱闘の地、常夏白度の異郷に在つて故國の爲めに活躍する代表部の苦衷察するに餘りありと云ふべしである。寫眞は我が代表部宿所インデス・ホテル(寫眞)

日本へ挑戰的に
政治問題や極東問題を
佛國が愈よ持出す

豫備會談

【ロンドン廿九日電通】フランス海軍豫備會議代表パルツー・ピエトリー兩氏は愈々七月四日ロンドン着、英國側と國際國の政治問題を討議することになつたが、フランスが政治問題に關し討議しやうとするのは日本が會議の主題を比率問題に制限しやうとしてゐるのに對し、挑戰的態度に出るものと見られてゐる、なほ海軍縮小問題を離れて及び空軍問題にも觸接させ極東問題も會議に持出さうとし、更にソヴエートの會議參加をも提議しやうとするものである

英米交涉はなほ續く

【ロンドン廿九日聯合】英米海軍豫備交涉は廿七日の本會議をもつて一段落となつたが、アメリカ代表部は廿九日非公式に左の如く發表した

まだ何もはつきりした事はきまつてゐないが更に兩三回程英米交涉が開始される見込みである

が、イギリスとフランスの豫備會商は七月八日バルツ外相、ピエトリ海相のロンドン到着を待つて開始されるものと見られる、なほ目下の所日英交涉は七月の第三若くは第四週頃開催されるものと見られてゐる

七月下旬に日英豫備會商
樞相が首相に代つて

【ロンドン廿九日聯合】腰痛のため近く三ケ月間靜養に出掛けるマクドナルド首相不在中の海軍豫備交涉は、專ら首相代理ボールドウイン樞相が當ることになつてゐるが、これにサイモン外相も加はり兩氏協力して各國との折衝に當ることに決定した、一方イギリス・アメリカ豫備交涉の一段落を待つて廿八日行はれたアメリカ、フランス豫備交涉を皮切りに愈よ多邊的海軍交涉の幕が切つて落された

抗日戰を續ける
駐英支那公使米代表に語る

【ロンドン廿九日發電通】駐英支那公使郭泰祺氏は廿九日アメリカ代表デヴイス氏を訪問、南京政府は飽まで日本の對支政策に反對して抗日戰を繼續する旨語つた

第一銀行

論功行賞
第八回は一千名弱

滿洲事變參加者に對して生存者の

【東京電話】滿洲事變參加生存者第一回論功行賞は四月廿九日附を以て六月三十日發表されたが右行賞者七千九百二十四名で、內將校一百六十八名、准士官下士官五百七十九名、兵六千九百六十八名である、殊勳者は多門師團長以下五百十二名で、內將校六十六名准士官下士官九十九名、兵三百四十七名である、右殊勳者中戰傷後死亡した者は百九名で第二師團關係者に殊勳者が多い、而して今回の行賞に洩れてゐるものは二百十四名あるがこれは書類の手續き上發表が遲れたゝめである

第二師團關係行賞

【東京電話】第二師團關係者の行賞左の如し

功二級旭日一等 元第二師團長 中將 多門二郎
功三級旭日重光章 元步兵第三旅團長 少將 長谷部照俉
功三級旭日重光章 元步兵第十五旅團長 少將 天野六郎
功四級旭日中綬章 元步兵第四聯隊長 步兵大佐 大島陸太郎
旭日中綬章 元步兵第二九聯隊長 步兵大佐 河村董
功四級旭日中綬章 元步兵第十六聯隊長 步兵大佐 小泉恭次
旭日中綬章 元騎兵第二聯隊長 騎兵大佐 若宮時司
元步兵第三十聯隊長 步兵大佐 門間清

練習艦隊入港 バタヴイアに

【バタヴイア卅日發】歐洲から本國へ歸航の途に就いた日本海軍練習艦隊淺間、磐手の兩艦は卅日午前九時印度洋の波を蹴つて威風堂々とバタヴイアに入港投錨した、日蘭會商開催中のこととて日本軍艦の來訪は特に注目を惹いた

英國勞働大臣
失業救濟局長官に就任

【ロンドン廿九日電通】イギリス勞働大臣サー・ヘンリー・ベパートン氏は廿九日勞役可能失業者救濟局長官に任命されたため勞働大臣の職を辭し、右に伴ふイギリス閣僚以下の更迭は左の如く內定した

勞働大臣 交通大臣 スタンレー
交通大臣 大藏省主務次官 レブリー・ホア・ベリシア

なほベリシア氏の後任はダツフ・クーパー氏任命される筈

米國大統領
中米各地歷訪

【ワシントン廿九日聯合】ルーズヴエルト大統領は卅日アナポリスから巡洋艦ヒューストン號に乘りハワイ訪問旅行に出發する豫定であつたが、廿九日に至り急に豫定を變更し、七月一日夜出發する事に決定した、ハワイへの途中中米各地を歷訪する豫定であるが各地寄港の日取りは未だ發表されない

內蒙進出說をソ聯は否定す

【ハルビン卅日聯合】駐支ソ聯大使ボゴモロフ氏は額爾賓、汪精衛兩氏等と兩國通商貿易問題につき商議を重ねてゐるが、一方ソ聯側で內蒙古における道路の修築を契機とするソ聯の內蒙古における紛擾に關する密約締結說の如きは事實無根だと否定してゐる

カラハン氏
駐土大使に任命

【モスコー廿九日聯合】外務人民委員部副次長カラハン氏は廿九日トルコ駐在大使に任命された

辭令

【東京電話】拓務書記官 多田仁己 任朝鮮總督府事務官(七等)

—人—

◇岩佐憲兵司令官 新義州、平壤部隊檢閱より卅日歸廳任

天地玄黃

富士は搖がず。齋藤さんは動ぜず。梅雨は上らず。

◇

お手本は朝鮮から—農林省でも瞬解除

◇

軍縮豫備會にになつて休會—下命の智惡は後からといふ奴

◇

夏は男—明らかなるものスポーツ

丹下左膳

林不忘作　小田富彌畫

【151】

藪の白虎 (一)

無駄なことを複雜にする……。

愚ろな制度、內容の腐りかけてゐる組織を、無理にも維持して行くためには、これよりほかはない形式、儀禮の發祥といふことはこゝから生まれるのです。

時代を隔てゝ觀ると、如何にも無用―無用どころか、滑稽としか考へられない儀禮や形式でも、當時その社會に生き、その中に呼吸してゐると、何らの不自然もなく、そのまゝ受け入れることが出來たに相違ない。

制度、組織の力が、そこに働いてゐたからだ。

たとへば、このお茶壺といふもの。

お茶を入れる壺と言つてしまへば、それだけのものだが、これを宇治の茶匠まで送り屆けて、茶を詰めて歸る道中が、大變なもので

宿の主のお大名と同じ格式をもつて、宇治へ上下したものだといふ。一萬石は一萬石、十萬石は十萬石の格式で、茶壺が街道を往來するのです。

槍を立て、その他の諸道具を並べた行列—お駕籠のなかは殿樣かと思ふと、さうではなく、お茶壺が一つ、チヨコナンと乘つかつてゐようといふ。

騎馬、徒歩の警護の侍が、ズラリと壺を取りまいて。

下に居ろう、下にをらう……!

平民はみな土下座をして、頭一つ壺を、送り迎へしなければならない。

第一日は、品川松岡屋が定宿。

『サア、飛脚が出るから、こんな陽氣な旅はない。ゆる〳〵行かう。』

から言つて、供の人數を見廻すやうに振り返つたのは、石川左近將監の重臣で、竹田なにがし。

あの、日光お祖役を通れるやうにと、簡略を持つて柳生源三郎家老、田丸主水正の許へ使者に立つたことのある人物だ。

今度その、石川左近將監どのの茶壺が、宇治へ上ることになつたについて、竹田が道中宰領として今江戶を出發するところ。

旅には持つてこいの好い時候。

朝七つ刻に神田連雀町の石川左近の屋敷を、御門捌きとゝもに出發した一行は、これから五十三次を、お茶壺立ちといつてそれ〴〵の宿場々々に泊りを重ねてゆくのだが、宿場などでは身祝ひをして、御馳走が出たり、名物のお土產が嵩々の前に山と積まれたり……。

役得根性の一同は、イヤ、もう大喜びだ。

何日となく旅をつゞけて、大磯から小田原へ這入ると、いはゆる箱根手前、こゝは大久保加賀守の御領で、間屋、役人から酒肴が出る。

竹田の一行はすつかり好い氣持で、箱根を越え、サテ、いまこの沼津へ差しかゝりました。水野出羽守様御領……。

沼津名物、伊賀越え道中、双六の平作と、騎駝。

品川から十三番目の宿驛です。

三島から下り道で、沼津の町へ這入りますと、

『何うだい、右に見えるのが三國一の富士の山、左は田子の浦だ。絕景だなア!』

お籠の駕籠が千本松原へ通りかゝると、お駕籠休み。附き從ふ侍たちは、松の根方や石の上に腰を掛けて、あたりの景色に飽かず見入つてゐます。

監護頭の竹田も、のんびりした氣持ちになつて、お駕籠わきの床几に身體をやすめながら、煙管を取り出して一服しようとする……。

その時だ。

立ち並ぶ松の向ふ、下草などの生ひ茂つてゐる草むらの中から、ヌツと白い柱のやうなものが起ち上がつた。が、まだ誰も氣が付かない。

『サア、一と休みしたら、そろ〳〵出掛けるとしようか。』

竹田がポンと煙管を叩いて、火殼を吹いた。

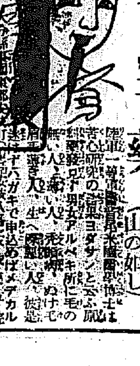
毛生藥

殖產積金 貯蓄預金
殖產貸付 及證券貸付
朝鮮貯蓄銀行

電話高價買入
低利高價 電話金融
明商會
南大門通一丁目四番地 電話光化門六九二番

內科 小兒科 レントゲン科
今村病院
院長 醫學博士 今村豐八
入院隨意 普通病室 隔離病室
往診は可成午後一時迄に御申込み願ひます

資本金 壹千萬圓
各種信託 低利擔保貸付
朝鮮信託
朝鮮京城

頭痛にノーシン

カメラの御用命は專門店の島田へ
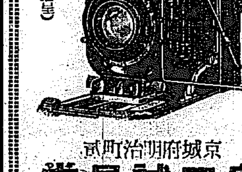
寫眞器は……記錄を作る
京城府明治町貳
島田誠昌堂
電話本局一九一九 振替口座三〇八

耳鼻咽喉科
醫學博士 上田俊八
病室完備
京城府北米倉町九三(鍾路四丁目先)
電話本局(長)一六二四

各眼科病院處方眼鏡責任謹製
白金、金緣、鼈甲、ホワイト金
其他實用眼鏡在庫豐富
御指定 京城帝大病院眼科 赤十字病院眼科 江頭眼科醫院 金井眼科醫院 荒川眼科醫院
眼鏡店

濟州島沖で演習中 兩驅逐艦が衝突
艦體を兩斷、死者四名

【東京電話】卅日午後一時海軍省公表＝廿九日濟州島南方海面において行はれたる聯合艦隊基本演習中、午後六時五分、北緯三十二度九分、東經百二十七度七分において第二水雷戰隊（司令官海軍少將安武清）に屬する第十一驅逐隊（司令海軍大佐福山茂）の驅逐艦深雪（艦長海軍中佐大賂正直）同第六驅逐隊（司令海軍大佐河瀬四郎）の驅逐艦電（艦長海軍中佐平塚四郎）と衝突し、深雪は後部を切斷せられ、電は艦首部を切斷せり、死傷者は兩艦において死者四名、負傷者四名、行方不明二名を出せり、當時海上濃霧あり、風向き南西、風力四メートルにて長濤あり、深雪の後部はつひに沈沒せしも、艦首部は軍艦那珂により曳航せられ、第二水雷戰隊護衛のもとに佐世保に回航中なり

死亡者 △深雪の分 二等水兵杉原忠一、呉徴水二〇、八五〇▲三等水兵北村高次郎 呉徴水二三、三一七▲三等機關兵田中勲、呉徴機一一、五四七 △電の分 ▲三等兵曹荻原八郎、橋志水

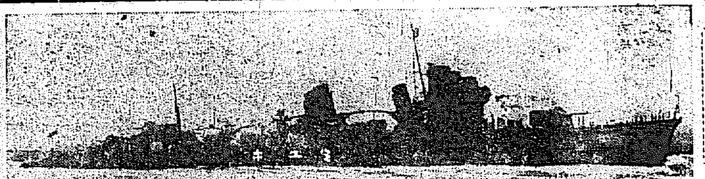
沈沒した驅逐艦深雪

衝突の原因

【東京電話】第十一驅逐隊『深雪』第六驅逐隊『電』の衝突の眞相については、海軍省に到達した公電が簡單なため詳細判明しないが、諸電を綜合するに、濃霧のため海上咫尺を辨ぜず『電』が全速力を以て航行中『深雪』の艦尾に衝突せんとした刹那、先艦を認見した『電』は急に左舵をとつてこれを避けんとしたが、時既に及ばず『深雪』の艦尾と『電』の艦首とが接觸し、兩艦とも損傷を見るに至つたものゝやうである

兩艦の乘組員

遭難驅逐艦の乘組員は左の通りである

電 准士官以上十二名、下士官五十八名、兵百十七名計一百十八名

深雪 准士官以上十三名、下士官五十三名、兵百四十六名計二百十二名である

兩艦佐世保に回航
負傷者は僅少の見込み 何れも優秀驅逐艦

【佐世保電話】佐世保鎮守府發表 廿九日午後六時ごろ第二艦隊濟州島中、第二水雷戰隊所屬驅逐艦深雪電は濟州島南方海面において互ひに衝突し、兩艦とも損傷あるものの如くである、同艦は同隊の那珂及僚艦驅逐艦に曳航され佐世保に向け航行中で、負傷者は僅少の見込みである。電は第六驅逐隊の主力驅逐艦で艦長は海軍中佐平塚四郎氏、深雪は第十一驅逐隊の主力驅逐艦で艦長は海軍中佐大賂正直氏、兩艦とも一千七百噸の一等驅逐艦で、電は横須賀、深雪は呉所屬

衝突事件を恐懼奏上
海相宮中に參内す

【東京電話】大角海相は三十日午後一時半 天皇陛下に拜謁仰付られ、廿九日夜濟州島沖に於て驅逐艦電、深雪兩艦衝突事件について恐懼して奏上、種々御下問に奉答、御前を退下した

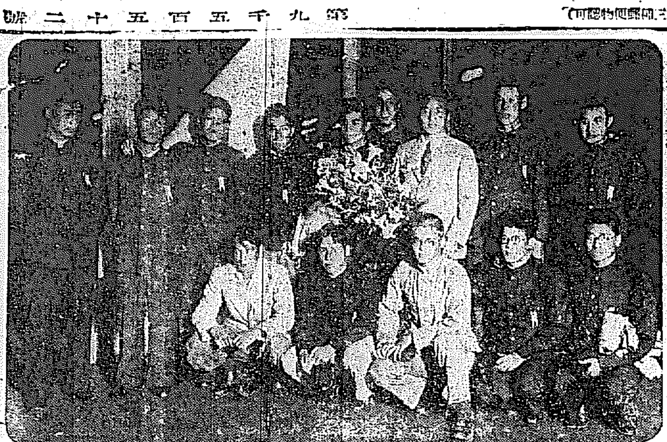
學生水泳選手來る

濃霧のため不可抗力か
兩艦衝突の原因

【東京電話】『深雪』『電』兩艦の衝突原因に關し、海軍では直ちに査問委員會を組織し衝突の原因事情に關し調査研究を開始する筈であるが、今までの公報によると同海上は目下非常な濃霧時季にあり、航海中の汽船も危險信號の汽笛を鳴らして危險豫防をなして居るが、演習中は之れについて何等豫防の方策を有して居ないから今回の事故も右の濃霧襲來から生じたもので、全く不可抗力と見られて居る

査問會
直に委員任命

【東京電話】海軍省では驅逐艦衝突事件に關し卅日午前大角海相は直ちに査問委員會を任命して右事件の眞相を調査せしむることになつた

兩艦とも一等驅逐艦

【東京電話】電は昭和七年十一月藤永田造船所で竣工し排水噸數一千七百噸、速力三十四ノツト、全長百十三米二〇、十二サンチ砲六門、機關砲二門、水雷發射管九門を裝備し深雪は昭和四年六月浦賀ドックで竣工、排水噸一千七百噸、速力三十四ノツト、全長百十三米二〇、十二サンチ砲六門、機關砲二門、水雷發射管九門裝備の何れも海軍最優秀の一等驅逐艦である

總督より見舞ふ

宇垣總督は大角海相、末次聯合艦隊司令長官、高橋第一聯合艦隊司令長官に宛て見舞電報を卅日午後發した

濟州島沖に於ける夜間演習中驅逐艦遭難の趣き誠に御氣毒に堪へず、謹みて御見舞申上ぐ

艦上機も遭難
一機海中に墜落し 四機は漸く佐世保へ

【佐世保電話】廿九日午後八時頃佐世保鎮守府管内長崎縣宇久島を發した航空母艦赤城の艦上機五機は濃霧のため行方不明となつたので、鎮守府では直ちに沿岸各警察署と協力して搜索の結果、卅日午前一時ごろ一機は志々岐島小値賀島附近に墜落、機體は沈沒し、乘組員三名は浮標につかまつて漂浪と闘つてゐるのを發見救助した、殘りの四機は卅日午前零時三十分無事鎮守府に歸着した

あす 野球戰

門鐵對府廳（一時半から）

九大對城大（四時半から）

場所 京城グラウンド

大破した旅客機
負傷者は龜井氏

【鳥致院電話】鳥致院郊外島川の河岸に不時着陸の際放牧中の牛に觸れて機體を大破した旅客機は飛行士龜井五郎氏が腰部及肩部に打撲傷を受けたのみで乘客の福岡から大連に赴く陸軍中佐青木榮氏（四五）は微傷も負はなかつた、なほ青木氏は廿九日午後五時五十分鳥致院發列車で大連に向ひ負傷者龜井氏も同車で京城へ歸つた（寫眞は同旅客機）

經過よし

二十九日豪雨のため清州郡に不時着の際、肩と腰に打撲傷を受けた日本空輸旅客機の龜井飛行士は同夜九時半京城着列車でつれて歸られ直ちに植村外科へ入院加療中、經過良好である、全治までに四週間位である

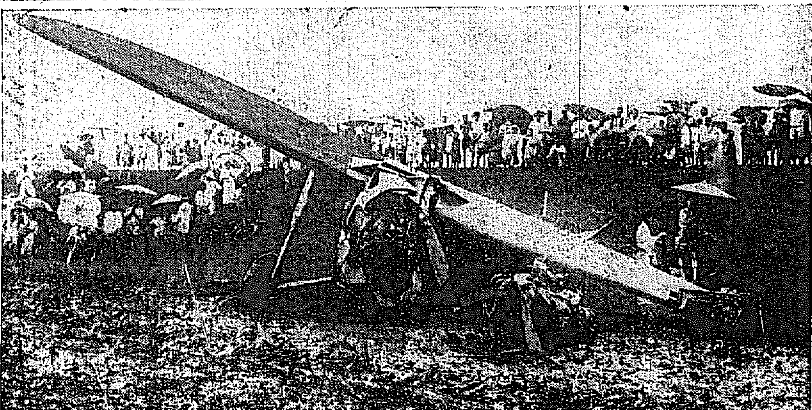

大時化つゞく
關釜連絡船けふも大延着 列車の接續頗る惡し

六年ぶりの大時化に見舞はれた關釜連絡船は前日に引續き廿九日夜も一向に凪にならず卅日關釜山入港の連絡船も再び濃霧と時化のため三時間遲れて入港した。これがため午後五時京城着特急第八列車は不接續のまゝ釜山を發車、後續の奉天行第五列車が四十六分間待ち合はせて同船と連絡の上發車した、京城着は午後九時半ごろの豫定

赤化判事に判決言渡し

【東京電話】新生共産黨の赤化判事として活躍した尾崎元判事以下四名は、さきに恩赦に浴せしめんとした寛大なる温情を無視して控訴し、柳川裁判長係りで審理中、三十日午前十時五十分左の如き判決言渡しがあつた（西館のみ非轉向他は全部轉向）

懲役八年（未決拘留二百日通算）（前審十年） 元東京地方裁判所書記 西館仁（三二）

懲役三年（同二百日）（前審五年） 元札幌地方裁判所判事 瀧内禮作（三〇）

懲役二年（同九十日）（前審三年） 元山形地方裁判所鶴岡支部判事 福田力之助（三八）

懲役六年（同二百日）（前審八年） 元東京地方裁判所判事 尾崎陞（三一）

懲役三年（同二百日）（前審五年） 元長崎地方裁判所判事 爲成養之助（三二）

尾崎は法廷において直に上訴權拋棄を申出た

蓄音器を盜む

去る廿七日京城府路通三丁目京城樂器店でポータブル一臺（價格五十圓）の盜難事件について東大門署で犯人搜査中の處、廿九日府路四丁目南相燮（二〇）＝假名＝が犯人と判明、取調べたところ、同人はこの四月某カフェー女給花子こと李明花（二一）＝假名＝と戀におち愛の巣をいとなんでゐたが最近にいたり生活に窮し遂にこの擧に及んだものである

函館へ義捐金

朝鮮社會事業協會扱ひの北海道函館市大火災罹災者救恤義捐金は二十八日までの集り高六萬四千八百二十三圓廿六錢である

波蘭のア兄弟機 大西洋に飛び出す
コンデシヨンよろし

【ハーバーグレース廿九日聯合】ニューヨークから樂々と第一階梯を翔破してニユーフアウンドランドの東端ハーバーグレースに無事到着したポーランドのアダモヴイスク兄弟は、愛機ワルシヤワ號に燃料の補給を終へ、アメリカ東部標準時二十九日午前六時廿五分愈勇ましくハーバーグレースを出發、愈よ大西洋横斷飛行に飛び出した、洋上の天氣は至る處快晴で絶好のコンデシヨンである

牝犬を囮に牡犬を釣る
盜んだ家の前で御用

卅日午前十時頃京城竹添町一ノ八陳敬模氏方の前を一匹の犬を曳いてゆく男あり、陳さんがよく見ると昨年盜まれた愛犬なので附近の交番に訴へ出た、此の男は京城府觀洞町科一犯林潤燮（三〇）で、常に牝犬を連れこれをおとりに牡犬を盜んでゐたもので、此の方法による犯罪を五件自白した

鯉住の女將 保釋で出所

【東京電話】岡本代議士問題から小山法相を告訴して假出獄中に問はれ、市ケ谷刑務所に收容された赤

住宅地の王座 明水台 分讓申込 白熱 府外明水台事務所

龍鳳丸全く絶望
乘組員全部救はる

【木浦無電局受信電話】去る廿八日午前零時三十六分木浦沖合水道に於て坐礁した大連汽船龍鳳丸は、廿九日午後十時にエンヂンルームに浸水、運轉全く不能に陷り無線使用も利かなくなつた、乘組員は五十名中三十五名は救助艇撫丸に收容、その他は附近の島に上陸避難した、同船救助に向つた大連汽船サイホウ丸及び西湖丸は廿九日午後四時現場に到着、救助作業に從事しつゝあるも波濤高く作業頗る困難である、なほ救助船金剛丸が廿九日午後十時現場に到着、監視中であるが、同船の危險は刻々に加はり結局同船の沈沒は免れぬ模様である

號外發行

驅逐艦衝突事件について卅日本紙號外を發行

鐵道局の昇給
ホクホクもの

例年より五日間早く嬉しいボーナスを支給して局員を喜ばした鐵道局では卅日附定期昇給、昇格を發表したが、總員一千九百八十一名に及び昇給率は例年よりずつと良い。昇給内譯は判任官及待遇官の昇給二百八十一名、昇格六十一名で、雇員の昇給は一千六百四十名である

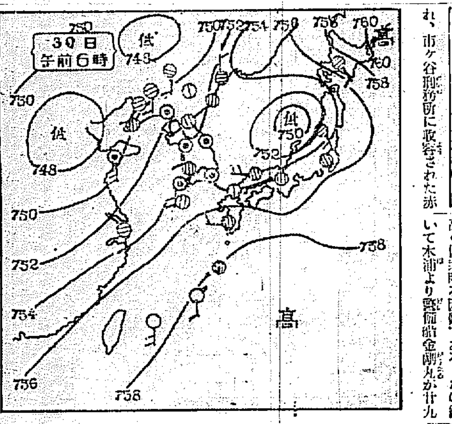

あすの天氣 30

三十日概況

氣壓は千島に上昇して七百六十粍を示し南洋方面は引續いて氣壓が高い。北支那滿洲は低氣壓部となり佐渡附近には小低氣壓があり。天氣は支那南滿洲朝鮮は一帶に曇つて半島中部以南の沿岸及旅順青島では濃霧發生し僅かに中江鎮が晴れてゐるのみである。氣温は半島の東側は平年より稍低いが西側は三三度高目である。內地も琉球が好晴の外東北地方では諸所曇後雨模様となつてゐる

あすの豫想

此氣壓配置は大して變化しないから、明日も概して曇り時々所により驟雨があり、沿岸では所々霧が發るだらう

豫報 曇り

廿九日 最高 二六・〇（攝）

三十日 正午 二四・八（攝）

仁川潮時（一日） 滿潮 午前 [illegible] 午後 [illegible] 干潮 午前 [illegible] 午後 [illegible]

一日より十五日まで
中元大賣出し
御贈答品賣出し
万人向の商品券
お中元にはどんな品をお撰びです？ お豫算にも先方樣のお好みにも、ピッタリ合つて、その上、斬新で氣が利いてゐる品を、一番豐富に取揃へてゐる―丁子屋で、どうぞ御撰定下さるやう、お願申上げます。
全店各賣場にて賣出し
誰方樣にも喜ばれる 丁子屋の商品券 普通商品券、砂糖券、ビールサイダー券等 三圓以上美裝箱入として迅速調進申上げます 釜山、元山、平壤、奉天、大連、津、新京各店共通
中元の御買物は最も御便利に、全店、全力を擧げて奉仕
盛夏呉服洋裝雜貨
婦人子供用品賣出し
盛夏用本場服賣デー
海水浴用品賣出し
丁子屋

店員内地人 商業學校卒業者に限る 希望の方は履歴書携帶本人來談あれ 又は京城職業紹介所へ 面談時間午後一時より三時迄 村木時計店 電話本局七二・四七二・四二七
養鷄及家畜飼料 京城府古市町 電話本局五四一番 澤浦精米所飼料部
新發賣 わが涙 さすらひの踊子 「赤城の子守唄」に代る待望の流行歌出づ！ 切々胸を打つ青春の哀歌二つ 東海林太郎唄 渡辺光子唄 ポリドール・レコード
內科胃腸病 腦神經科 北島醫院 京城本町四丁目五十五番地
セブラシンス醫專病院 檢眼
ノーシン
梅 中元格安賣出し 盛夏向新品、東京ゆかた地、ジョセット、明石うすもの、きぬ麻特賣 明治町 梅澤呉服店

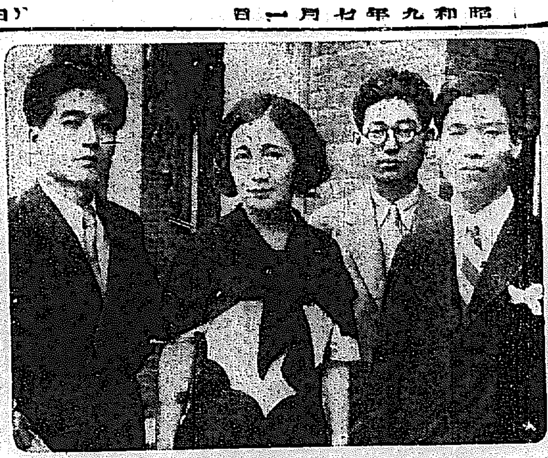

いよ〳〵明夜
伊太利民謠とオペラの夕
伊藤敦子女史一行 けさ九時元氣に入城

京城樂壇の待望をこゝにあつめて本社主催『伊太利民謠とオペラの夕』はいよ〳〵明一日夜に迫りましたが、當夜の花形、中島にデヴューのコロラチユラ、ソプラノ敦子、テノール小野博、ピアノ天池與雄の三氏は三十日朝京城着列車で入城、朝鮮ホテルに入りました、一行は釜山、大邱において公演をなしたが、兩地とも非常な盛況であつた、伊藤敦子さんは旅の疲れも見せず、元氣に語る

朝鮮の皆さまにお目にかかるのは、はじめてでございますのに、釜山でも大邱でも非常な歡迎をうけ、一同樂しい旅をつゞけてをります、京城にはすぐれた先輩がつねに訪れて樂壇の盛んなことをかね〴〵伺つてをります、私たちも皆さまの御期待にそむかぬやう、力いつぱいやるつもりでございます【寫眞向つて左から小野、伊藤、一人おき天池氏】

太公望座談會【その六】
仁川のスヾキ
小ものも相當なものです
潮の落ち合ふ道筋で釣ります その道の玄人たちに秘密を聞く

半『新山さん仁川附近の釣場探しの苦心談でもやつて下さい』

新山『仁川ではスズキ釣りが一番面白い、ところがこれが中々の難物でしてネ、第一潮時をみねばならない、二に時期を選び、三に船頭を選擇することが必要です、折角釣つた獲物をイケスに入れるのが亦大變ですよ』

─八尾島─

まづ仁川附近の釣場は近い所で八尾島、エビ島、それからチヤングリ、ヨンギツボ、ワンソといふ所ですネ、遠い所では江華島、大ブ島、赤燈臺などいゝ所です

半『時期はいつ頃がいゝです?』

片山『六月半ばからです、初めは大尾島西の方でワンソ方面がよろしい、次が八尾島、エビ島といふ順ですが仁川のスズキは忠南と黄海からは入つて來る、その道筋を引ッ捕へるんです』

─餌はエビ─

エサですか?エビがいゝですネそれにシャコですネ

仁川附近は小ものも相當ゐます、六七月の八尾島にはアナゴ、メバルが多いし、アナゴは九月十月にかけてエビ島附近がよくとれる、まあ時期は總體的に七月末から八月一ぱいでせう

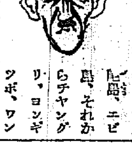

朝鮮藪睨問答(三)
岸丈夫

京城を睨く(イ)

『京城はどうです?』

『エ、とこですナア』

『???……』

『ハッハッハッ。イヤ、同じことを何べんも何べんも繰返すつて事はとかくクタビレルもんですヨ。實はホンのチヨッコン覗いたばかりで、エ、とこも惡いとこも解りつこないんですヨ。尤もそんなに早く解つた日には、在鮮何十年なんて方々に申譯ない』

『ヘンなとこへ義理立てするんだナア』

『京城には膀胱疾患者が多くはないんですか?』

『え???』

『鮮のW・Cが少いよ。氣の毒に通行人は我慢のしッぱなしけだらうぢやないですか!』

『しめたッ!新商賣を一ッ思ひ付いたぞ、スマートな貸便所。ガソリンスタンド見たいにアチコチへ建てるんだヨ。入口は一錢入れると開く仕掛にしてと。や失敬!』

『呆れたもんだネ……』

═紙═上═病═院═
痒いく手足
手當は却々六ケしい

皮膚科

問 今年二十一になる女ですが今から四年前兩腕に極微々たるものが發生して夜間になると痒ゆさにたへず爪先に血のつく事が度々あつたのです、始めは蕁麻疹と氣にしませんでしたが一ヶ月程たつてかゆさが増して來るので、病院に行つたり藥を用ひたりして一時はよかつたのですが今日に至る迄腕だけにあつた微々たる發生物が兩足及び腹部にまで發生したのです(丁度粟粒の大きさのもの)かゆくてかくと黄色の水のやうなものが出てくる事もあります、昨年の夏には顔面にも前者のやうなものが出て、大いに驚きましたが、病院に二三日通つて今は痕もなくなほりました、兩腕兩足は一時はなおつても又發生してきますので困つてゐます、以上はざつと病狀を述べたのです、一體此れは皮膚病中の何病でせうか?生命には別條ないやうですが第一かゆくて堪らないのです、殊に四肢のあちこちに痕が殘つて氣にかゝります、風評に聞くと皮膚病がなほつて其の病毒が體中に入ると恐ろしいと云ふのですが若しそれならどんなに恐いのでせうか?また朝鮮に皮膚病が多いやうですが、長い間皮膚病を患つてゐますので、心ひそかに不安でなりません(一惱む女)

答=瀬戸病院長 皮膚が炎衝を起し易い體質は中々治らぬものです、食物を植物性のものをとり又は含水炭素を取り過ぎて身體のアルカリ度を減じない樣にすることと便通をよくつける事などで若干はよくなる、出來ない樣にするのが第一であるどんな刺戟が此れにそんな影響を起すかを注意することが或動物に刺されるとか、或植物に觸れたとか云ふ樣な場合カユクなるなら夫等を避ける事が第一である次に治療は非常に難かしい事があるといふのは普通人の皮膚炎に使用する藥品で却つて惡くなる事があるからである貴方のやうに病院に行つてウマク全快したなら其時使用した藥を覺えて置き、其次からは其藥を始めから使ふ事である皮膚病を治すと内攻して死ぬと云ふ事はよく云はれて居たが之は無智の時代の誤解である、如斯皮膚炎は何病にかゝはらず濕病をやると一時表面全治するが濕がなくなると又發病するものだ、然るに此病が肺炎でもあれば、死んでしまふ事もあるのである、それを皮膚病が内攻して死んだと考へたのだ、濕病は隱押して濕瘡がなくなる時も痛くも痒くもない事が特徴であるから痒いなら濕病ではない

卵うで方 …新…明…

鶏卵の新しいゆで方にはいろ〳〵ありますが、次のやうにすると黄味も白味も程よく茹でられ、しかも三、四日は保存が出來ます。即ち先づ蒸籠のやうなものに五個位の鶏卵を入れ、別に傍に湯を沸し、沸騰した湯を卵の上からすつかり被るだけ注ぎ、直ちに布巾を被せて蓋をし、十五分位たつてから沸湯を更に三分位かけ、再び蓋をして十五分間位置きますと適當の半熟が出來ます

學藝と宗教

◇佛教講演 七月一日午後八時若草町本願寺朝鮮別院で『久遠のいのち』那須行英『信仰の認識』平尾宗誓

あす三越で音樂と踊り
リズム浴衣

テナー松山芳野里氏ピアニスト松山智惠子夫人並にP・C・Lのスターであり舞踊家の堤眞佐子嬢の來城を迎へ七月一日午後七時より三越四階ホールで『歌と舞踊の會』を催す

▲テナーリゴレットの中の女心▲揺籃の中より、あゝそは彼の人か、愛の二重奏▲舞踊マヅルカの一節ヒップラー、チキータ、ウイウイ巴里▲ソプラノ獨唱セレナード、サンタルチア、舞踊からたちの花、お月様いくつ、ピアノ獨奏ショパン圓舞曲、ウエーベルソナタ中のロンド

日本棋院 昇段大手合棋譜【七】
初段 塚越常康 (先番) 初段 松浦勝治

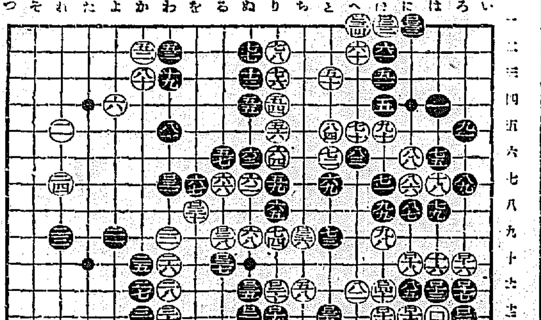

●ロ二二 ぬ十二 ○ロ一三 は十二
●ロ一五 ろ十六 ○ロ一四 ろ十二
●ロ二五 に十七 ○ロ二六 に十六
●ロ二七 は十六 ○ロ二六 へ十五
●ロ二九 ツギ ○ロ三十 を八
●ロ三一 わ七 ○ロ三二 ほ一
●ロ三三 に一 ○ロ三四 へ一
●ロ三五 ぬ十一 ○ロ三六 ち九
●ロ三七 る十一 ○ロ三八 る九
●ロ三九 と十三 ○ロ四十 ほ十一

(一分以内は切捨)

所要時間 白五・五六 黑五・四九

(制限時間各六時間)

對局者の言葉

(黑)白ロ二二の切りはらまい手順でした、ロ二三でロ二七だと白『い十七』黑ロ二三白『い十三』黑『い十二』白『い十五』で劫にされる惧れがあります、ヨセ劫ですから怖い恐れるにも及びませんが、挑が惡くないので自重しました、然し白ロ二四以下とシボられたのは確かに利かされでした

(白)ロ三二のハネツギは、張つたと云ふより此石の活をはつきりさせる方が主眼でしたが、此の多忙の時に當つて隣石の讓りを免れません、現に角ロ三五と押へて中の大石に安心を與へて置かねばならなかつた、さう打てばまだ〳〵前途は長かつたでせう──勿論非勢は否定出來ませんが──

(黑)ロ三五と曲る事になつては勝敗はつきりして來た樣です

戰の跡

●黑ロ二一でもロ二十と立つ方がよかつたかも知れない○白ロ二二で『い十七』にハネると、黑『い十六』白『い十五』黑『い十三』と下られる、こんな切り筋は專門家として精箭常無事であらうが、素人では一寸氣付かぬ筋である○白ロ二八までのシボリは確かに利かせて白『ほ十八』とツグ手順にでもなれば大きい、此の斷點から黑ロ二三で南延ロ二七に抱へて却を伴ふやうな意味も生じる○白ロ三二のハネツギは黑からの此石の攻めを顧念したのであるが此手では、ロ三五に押へて居られば彫湃たる黑の攻擊の浪を堰き止める事が出來ない、其時黑として『ち六』ならば白『ち二』で差支へないし、ロ三四のハネも白『と一』と押へてゐて別條ない●黑ロ三五と曲られては白はロ三六以下活路に汲々とせねばならなくなつた、尤も一面から考へれば白は非勢だからロ三二とハネツイで得をしたが、中は中で何とか浸がらうといふ方寸とも受取れるが、何としても黑ロ三五の曲りは致命傷の感じである

松竹問題解決す
東亞を封切館とし 大正館を二番上映館とする

京城大正館の松竹映畫問題は、松竹側梅津大阪支店經營係主任の來城となり福崎、德永兩氏に一任された京城興行協會と折衝してゐたが、松竹側は一歩も讓らないため交渉不成立、廿八日夜は梅津氏が歸阪するとまでになつたが、その後梅津氏はこの際ファンのために福崎、德永兩氏と極秘裡に協議を重ねた結果向後四ヶ月間は、福崎、德永兩氏の共同經營により東亞俱樂部を封切館に、大正館を二番館にするとの條件を提出した處、兩氏もそれを承諾し、福崎氏が德永氏のとつた態度を承認したので協會側もこゝに再び白紙に戻り、協會の名において圓滿解決、廿日朝その旨の聲明書を發表した

二千七百!
本日午前十時までに到着
映畫投票本日締切
□發表は七月三日本紙上□

ジオドマク監督作品
主演はヤニングスとステン

長い間何年か經いて、無頼漢グスタフはやつと娑婆の土をふんだ──だが、ロシア生れの可愛いアンナは、彼をまるで他人のやうに迎へた、アンナは寫眞師のラルフに妙に馴れ馴れしくする!『穀物』『人間廢業』によつてドイツ第一の異色ある監督と謳はれるロベルト・ジオドマクが監督したウーファ、エリッヒ・ポマー作品、主演はエミル・ヤニングスとアンナ・ステン、性格俳優ヤニングスを動かしながらジオドマクはこれに彼自身のものを出してをり、これはスタンバークの『嘆きの天使』にゆづらぬといふ、音樂は『嘆きの天使』『人間廢業』のフリードリッヒ・ホーレンダー

×

RKO『リオの誘惑』とゝもに東和京城上映の豫定

皇軍慰問の旅から
京城青年團からの便りです

◇第七信 兵營に一泊(北安鎭)◇

窓を出てから丁度一週間十七日の日曜日午後六時我等皇軍慰問團の最北地北安鎭に着いた。北滿の大曠野に今や沒しやうとして其の最後の光芒を投げてゐる赤陽、ゴンドルが群をなして飛んで行く、はてなき曠野の雄大な景色であつた此の邊は馬賊の襲撃にキジなどは襲つて來るとの事である。荒れた部落を通つて軍歌を高らかに唄ひながら兵營に向ふ、驛の近くに小さなバラック建のカフエーがある、皇軍の跡を追ふて必ず娘子軍がついて行くと云ふ話を聞いてゐたが今更の樣に驚いた。映畫モロッコのラストシーンを思ひ出す女が紅燈の下で、旅の子を抱きながら一行に歡迎の旨旛をかけてくれる。驛から步いて約四十分全く陽の沒した頃兵營に着いた

滿洲派遣軍第九聯隊第十一中隊が我等一行の宿舍にあてられた、此兵營には朝鮮關係の人が可成り居た。我京城驛のあの熱烈な歡呼の聲に送られて來た人達ばかりである、修養團の太鼓の音がまだ耳に殘つてゐると云つてゐた

旅裝を解く間もなく早速軍隊料理の御馳走になつた。あの麥飯のうまかつたこと今もなほ忘れることが出來ない、タバコ、酒の饗應を受け慰問團の我々が却つて歡迎された、携へて來た慰問袋をお渡しして皇軍第一線の勇士と夜の更けるまで語り合つたのである。此處北安鎭から約五十里赤衛軍約一個師團が駐屯してゐるので是迄は今は匪賊の事など問題にしてゐないのだと云ふ事

狀袋式のベットにもぐり込んだ時はもう十時を過ぎてゐたらう

翌朝四時起床直ちに毛布を疊んで朝食を濟せ兵營前に整列した頃起床ラッパが朝風のなかに劉喨と鳴り響いてゐた

これから愈々ハルビンに向つたのである。途中東洋一を誇る松花江の三層大鐵橋を渡り松花江に着いたのは午後五時、エキゾチックなアトモスフイアに包まれ深い霧のなかに眠むる流僑の都、北の上海夜のハルビンにたどりついたのである

◇第八信 ハルビン◇

國際都市ハルビンは人口約四十二萬多種多樣な人種の集りである滿洲國人三十五萬人日本人は僅に一萬二千人事變前迄は街を步くにも日本人は非常な危險と侮蔑を受けたさうである。ハルビンの銀座キタイスカヤ街を步くとほとんど露西亞文字の看板が出てゐる。日本人は外出の場合は特にその服裝に注意して殊に男女和服の場合は足袋をはき、泥醉放歌立小便は罰金に處せられるとの事である

旅館のマスターに注意されて服裝を整へ、汽車の疲れもどこへやら夜のハルビンを見學に出かける店は全部閉めてロシア人の美しい男女が樂しさうに手を組み合つて散步したり、街に並んでゐるベンチに腰を下して語り合つてゐるのを見てどんなに美しく思つたとか 遠くサボールの鐘が聞えてくる

翌十九日我等一行は街の見學をした。大型バスに乘つて希臘正教の中央寺院に行く、尖塔は遠く蒼空に接え朝夕に鳴る鐘は街の人々の哀愁をそゝつてゐる、丁度朝の禮拜が行はれてゐるところで若い美人を唄ふ僧正のバスが聞えてくる。黑い喪服を着た若い美しい未亡人が蠟燭をつけて聖像に接吻してゐる

こゝから師團司令部を訪問、飛行場を廻つて盡忠義勇大和魂の眞價を發揮し護國の鬼となつた横川沖等六勇士の記念碑に參拜した 此處は一昨年二月反吉林軍と若松第二十九聯隊とが戰火を交へた處で戰死者はこの碑の下で護國に附した國軍千里の平原に儼として雲表に立つ碑は詣ふ人々に深刻な印象を與へる今日では滿軍の匪賊隊の人々が警備射擊をやつてゐた

それから領事館を訪問し賑滿街傅家甸を通り江防艦隊司令部屋上より松花江を見た、濁つた水が小波を立てゝ悠々と流れてゐる、それより團長はからひでロシア料理の御馳走になつた。オセラコフとか云ふ氣持のいゝレストランで美しいロシア娘がサービスしてくれた

午後は自由時間になつたのでロシア飴、西洋飴を買ひに街をぶらつく、日中はなかなか暑い。これでゐて夜は冬シャツを着る程寒いのだからやりきれない

ハルビンはさすがに東のモスコーであり、北の上海である『滿洲の心臟』として產業、交通、政治上より見て眞に全滿洲の重心であると思つた

中元大賣出し
一日より

全店……謝恩券付中元大特賣

御中元用品のお買物は先づ三中井を御研究下さい……

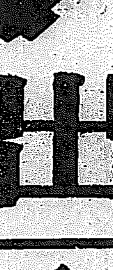

お中元には三中井の御贈答用品

清涼飲料、食料品、雜貨、呉服、家庭用品等、皆樣の喜ばれる品を各賣場に山と積んで……全店大特賣

涼しさの限りをつくした 薄物呉服賣出し【三階】
多摩結城、明石上布、ジョゼット、絽羽折等
單帶、名古屋帶、袋帶賣出
新柄東京中形浴衣特賣
モス清涼着尺賣出し
蚊帳、夏蒲團賣出し

夏は海へ…… 海水浴用品賣出し【一階】
本場 岐阜提灯賣出し 五階
特撰 佛壇、佛具賣出し 階
涼味溢るゝ薄物の最新型 盛夏の婦人服と子供服 四階
和樂器全商品三割引 六階

藤椅子 京すだれ 冷藏庫 大廉賣會 一日より八日まで 於六階ギヤラリー

食料品一割引奉仕デー 七月一日 當日限り 除外商品は前例通り 一階

一圓以上お買上に謝恩券進呈 洩れなく

三中井

京城本町二丁目 龜屋
金剛名菓 清涼飲料 西洋菓子
七月一日ヨリ 中元御贈答品大賣出し
和洋酒・食料品・菓子 煙草・洋食器
龜屋

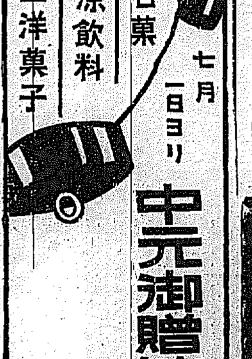

●受驗生必携 ノーシン
受驗日などよく頭が痛んだりイライラしたりするものですそんな時すぐノーシンをのめば頭はハッキリと爽快になり氣も落ついて實力を充分に發揮することができます

帝國大學・醫專・赤十字社・鐵道病院 指定御用
イラオンシ純ブドー酒
内務省衛生局 日本藥局方
オーケー印ブドー酒

極上 麻糸製
四分目一尋拾圓
四分目二尋半拾參圓
五分目一尋八圓
五分目二尋半拾壹圓

投網 釣具
京城府明治町一丁目(交番前通)
漁具 釣道具 秋岡商會
振替京城一一五六番 電話本局四三九〇番
(御小賣は定價表進呈)

大正館
透明人間 ユニバーサル全發聲日本版 原作H・G・ウエルス ゼームス・ホエール氏監督 後援大阪朝日京城支局 朝鮮新聞社
河の上の太陽 松竹蒲田 監督島津保次郎 坂東壽太郎 全拾五卷
笑ひの王國 米國ユニバーサル社超特作 ハロルド・ロイド 全發聲
突擊西部男 名馬ターザン主演
征空大艦隊 伊太利空軍 超特作
鳴子八天狗 新興キネマ超特作時代劇 嵐寛壽郎
イバニエスの激流 メトロ・ゴールドウィン超特作
空に飛ぶ狼 新興キネマ特作現代劇 監督大江秀夫
中央館

質屋 スケート 全三卷
奇骨樂骨 全八卷
朝日座
淺尾右朝次、中村小錦 市川小松、市川錦枝
片岡延松 合同大一座
義經千本櫻 三場
壺坂靈現記 二場

喜樂館
子供バンザイ
血戰大利根嵐

京龍館
巷說八百藏吉
與太者と藝者
琵琶歌

浪花館
殺人魔の魂 七卷
妾は天使ぢやない 九卷

本格的の低利時代來る！
簡保資金利下げ
金組貸付も近く利下實施
貸出金利の全鮮水準傾向

本年四月における殖銀、東拓の利下げが點火した貸出金利の低下趨勢は、愈々深化する低利趨勢に乘じ、過般の銀行預金利率の全鮮的水準化と共に新に、利下げ方面にあるが、右はまづ簡易保險貸付利率利下げ斷行となつて現れてきたすなはち簡保資金貸付利率は九年度貸付に五分四厘、六分及び六分四厘の三種であつたが、別項の通り卅日の運用委員會で五分、五分二厘、五分四厘、五分六厘、五分八厘、及六分の六種となり最低、最高夫々、四厘の利下げとなつた 而して一方金組では過般預金利下げによる資金コスト低下に伴ひ、現在短期六分八厘、長期七分二厘の高率を保してゐる貸付金利の改訂につき、目下本府財務局と折衝を進めて居り、結局七月上旬中には預金コスト低下の五厘と同程度見當の貸付金利低下が行はれる事となつてゐる、更に他方一般市中銀行では殖銀、東拓兩者の長期金利利下げと共に、これに對應し漸々箇別利下げを實施し、最近では商事貸出最低の二錢二厘を下廻る新契約を生じてゐる狀況にあるが、資金コスト低下によつて大部の貸付金利々下げ條件を生じるに至つたので、これまた近々中に利下げの斷行を見る筈である、かくして預金貸付双面に亘り本格的の低金利時代が本年下期より全鮮的に展開をみることゝなつた

貸付の範圍を擴大し
劃期的利下げ實施
けふの簡保諮問委員會

遞信局では三十日午前九時より本府第一會議室に於て簡易保險事業諮問委員會第八回會議を開き會長今井田政務總監、委員として井上遞信、牛島內務、林財務、穗積殖産、渡邊農林、渡邊學務各局長、安井專賣局長、有賀殖銀頭取、加藤鮮銀總裁、林商銀頭取、預金部運用課長、朝鮮生命社長、田中保險監理、西岡地方、西崎理財課長及幹事として矢野保險運用課長等出席し審議の結果左記の諸案を決定した

第一 昭和十年度朝鮮簡易生命保險積立金運用計畫案

第二 昭和九年度朝鮮簡易生命保險積立金運用計畫變更の件

第三 朝鮮簡易生命保險積立金の貸付制當內定額を超えたる金額を以て借受申込ありたるものに對する處理方法に關する件

昭和十年度貸付事業としては從來の貸付事業の外に火葬場及共同墓地、郵便所廳舎、専門學校、水利及土地改良事業、河川改修事業、砂防事業、港灣修築事業、開墾事業の八事業及其の他の事業として廣く地方經濟又は福利を目的とせざる法人若は組合の行ふ公共的事業を新に加へ貸付利率は從來五分四厘、六分及六分四厘の三種であつたが今回は五分、五分二厘、五分四厘、五分六厘、五分八厘及六分の六種となり二厘乃至一分の引下を斷行した而してその貸付豫算は四百二十五萬圓の豫定である

利率別の― 貸付事業內容
簡保資金運用

▲公設浴場及託兒所(以上貸付利率年五分)

▲公設市場、食糧及日用品販賣供給事業、小額生業資金貸付、勞働紹介事業、上水道、汚物處分施設、傳染病院、療養所、防火施設(以上貸付利率年五分二厘)

▲自作農創定、公營住宅、公立病院、上水道、屠場、火葬場及共同墓地、小學校及普通學校、實業補習學校及農業訓練所(以上貸付利率年五分四厘)

▲中學校、府郡島及邑面事務所、郵便所廳舎(以上貸付利率年五分六厘)

▲専門學校、産業共同施設、農業倉庫、乾繭場及繭取扱場、水利及土地改良事業、小作……(以上貸付利率年五分八厘)

▲道路及橋梁、河川改修事業、港灣修築事業、開墾事業、其他の事業(以上貸付利率年六分)

下旬貿易 六十餘萬出超

【東京電話】大藏省發表=下旬貿易(單位千圓)

輸出	七三、九一九
輸入	七三、二五四
合計	一四七、一七三
出超	六六五

地場銀の借入金―
鮮銀に還元す
特融外の九割まで

鮮內地場銀行では預金過剩の關係から脱れるため鮮銀の一時借入金の返濟につとめて來たが商銀、東一の整理資金や湖銀の日銀特融資金を除く鮮銀よりの一時借入金は全部で一千萬圓位のもので、このうち九割までは今期返濟を行つた模様である。

モリス金融を彈壓
內地に追隨既設の登記沫消處分

最近鮮內に金融機關として雨後の筍の如く族生してきたモリス・プランシステムに對しては、その弊害に鑑み內地大藏省では六月上旬全國五十數社のモリス金融會社に對して斷乎營業禁止の英斷的な措置に出で注目を惹いてゐるが、鮮內にもこのモリス金融網は漫延して、釜山に大日本モリス興業支店新設を見、各要地に金融網が敷かれてゐた、これに對して朝鮮總督府の取締り態度は注目されてゐたが、二十九日支店登記抹消の處分に出で事實上業務停止を命令した

これは鮮內ではまだ比較的にも微々たるもので弊害の如きも認められてゐないが內鮮一如の建前からモリス・システムの有價證券賣買營業が、總督府の認可を要する事となつてゐるのに、未認可で存在して營業中なので手續上の不備と云ふ點で上記の處分に出たのである

世界視聽の焦點！
獨逸國際モラ
何が獨逸をかうさせたか
朝鮮銀行調査課の調(三)

對獨逸債權者會議は間斷なく開催せられる。本年の協定は昨年十二月十八日暫定的に決定したが、その後債權者側に不一致な點があり一月に再開となつたが之も何等の結局を見ず、四月に延會された、四月二十七日に開かれた會議は、五月二十九日に到り漸く決定を見た。その會議に先立ち、シヤハト獨逸國銀行總裁は

イ、ドーズ債にヤング公債の元利拂中止

ロ、對外債務利子の引下

ハ、獨逸輸出貿易增進の保證

等を力説したが、結局一ヶ月の猶豫期間を置き再會議を開催する權利を留保し、左の如く新協定をなし七月一日より實行することとなつた

新協定の要旨

イ、ドーズ、ヤング公債はトランスファーされる(前年に同じ)

ロ、其他の利子及配當は、外貨拂は四〇%(前年より一〇%減)

ハ、或は又、年利三分期間十年の政府保證券を受取る

右は七月一日以降六ヶ月の暫定期間であり、それも(ロ)は獨逸國銀行の狀況に應じて之をなすと云ふにある。尤も、スクリップの買上割合は未定であるが前年は五〇%であつたことは前に一言したが、本年一月の債權者會議に於て、六七%に引上げられた、今回の協定は此の點に觸れてゐないから、六七%であらう。而して、百九十億マルクの對外債務は三十億マルクは据置協定にあるから、百六十億マルクの元利拂をすれば宜い譯である

本年の元利拂は次の如くなつてゐる

一九三四年度の元利拂(豫算)▲長期利子 四四七▲短期利子 二八七▲其他利子 [illegible]▲分債償還額 三〇九●合計 一、一四三

即ち、十一億四千三百萬マルク(昨年は十四億九十七百萬マルク)であるが、五月の新協定で次の通りになつた

外貨拂(金)は全額の四〇% 四億五千七百二十萬マルク

スクリップ拂同六〇% 四億五千九百四十八萬マルク(對金換率六七%とし)

◇…◇

新協定によれば金支拂は九億一千六百六十八萬マルクであるが、之では五〇パーセントのトランスファー、六七パーセント換算に依る一億八千萬マルクに比し獨逸の負擔は增大となつてゐる、或は四月前後にスクリップ換算が五〇パーセントに低下されたのかも知れない、然し何れにせよ貿易入超が四月迄で一億四千六百萬マルクであるから、五月以降に於ては十億六百二十萬マルク以上の出超がなければ、獨逸國銀行の正貨準備は減少するのみである。六月七日現在に於て、國銀正貨準備は一億二千萬マルクであるに過ぎない。國內兌換の點は問題外であるが國內に出超がなくては、正貨準備は零になる。斯くみると留保されてゐた協定變更申出を生温いとして、猛烈なモラ宣言となつたことがわかる

蠶種國營
三百萬圓の豫算で
明年度より實現か

蠶糸根本對策として數年來の懸案となつてゐた蠶種國營をいよいよ明年度から實施することゝなり目下總督府農林局で具體案の研究中で、近く局議に諮つた上新規事業として豫算を要求することゝなつた

現在鮮內の蠶種製造は原々蠶種を本府で製造しこれを各道原蠶種製造所に配給して原蠶種を作り各道では更にこれを蠶種製造家に配給して普通蠶種を作り一般養蠶家に販賣してゐるがこれでは種々の弊害があり蠶糸業の發展上面白くないので原々蠶種から普通蠶種の製造を全部國營としてその製造販賣を國家管理によつて統制せんとするものである從つてこれが實現すれば各道の原蠶種製造所及び蠶種取締所は國營に移管し又蠶種製造家は依託制度によつて蠶種の販賣に當らせる筈である

これが國營實施に要する經費は約三百萬圓を要するので財務局の査定通過にいさゝか難色あるものと見られてゐるがこの經費は販賣收入により三年目には全部回收されその後は年々收益をあげることになる上今井田總監も國營に乘氣となつてゐるので明年度實現は殆んど確定的と見られてゐる

落穗集

農林省の籾解除、朝鮮に遲れ走せ乍ら追隨して實施に決定▲ところがその不手際さ、外地追隨と見られるが嫌さに數量制限を行はなかつた爲に▲今朝の期米の瓦落振りはどうだ神戸七十三丁安、鮮內各市場にまで三十丁安の暴落振り▲朝鮮の自主的籾解除に踏し米界に與へる影響がどうの、こうのとの御託宣は、ハテ何處から出てゐたのだつか

農林省の籾解除
米價は急奔落
不手際を批難さる

總督府が卒先、長期貯藏籾三百萬石中の二割の解除を聲明して全國的注視の的となつたが北後の經過をみるに米價に與へた打撃甚だ少き故に內地農林省も解除を決し朝刊所報の如く極めて抽象的の聲明をなし、その內容は貯藏籾五百二十一萬石に對して地方長官の適宜態度で適當解除を認める事となつたが、これによれば或は總額に近いものが解除されるのではないかと危惧され全國米價は俄然動搖をうけて一齊奔落足に入つた すなわち今朝寄付と前日後場引とを比較すれば神戸の七十三丁瓦落を筆頭に大阪四十二丁安、東京三十一丁安、鮮內も京取の通り三十丁平均安となつてきた 從來農林省は七圓籾維持を目標としそのためには新蓬萊米の買上げを辭せない極めて強硬態度であつたが今回の解除態度は自ら墓穴を掘るとも云ふべき不手際さで、勿論當局態度としては長期籾の五百二十一萬石の全部を地方長官に一任して米價に影響なきやう機動的の措置には出やが、この斷策の拙劣さが批難される、なほ米價は朝の瓦落もその後の推移で引返し歩調にあつた

各地糶米比較(三十日)

	前日引	本日寄	比較安
大阪	[illegible]	[illegible]	四二
東京	[illegible]	[illegible]	三一
神戸	[illegible]	[illegible]	七三
朝取	[illegible]	[illegible]	[illegible]
釜山	[illegible]	[illegible]	[illegible]
大邱	[illegible]	[illegible]	[illegible]

蓬萊米收穫
九分增收
第一期米豫想

【台北電報】總督府殖産局發表=昭和九年度第一期米作の作付面積は二十九萬七千四百七十五甲で收穫高は四百三十萬八千八百石の豫想にして前年實收に比し作付面積三千百五十三甲(七厘)收穫高三十六萬五千七十八石(九厘)の各增加である右の內第一期蓬萊米は二百五十八萬七千八百六十三石にして前年實收に比し三十七萬七千七百四十三石の增加である

定見なき
冒險的擧措
成行注目さる

【東京電話】農林省は內地の籾解除は米價に影響なしと樂觀してゐるが七月下旬より出廻り期に入る蓬萊米の見透しも未だ作柄も立たない今日としては樂觀といふ點にも幾分の疑問を殘してゐることは事實で朝鮮の籾解除に牽制されて餘儀なく內地籾の解除を斷行はしたもの、定見なき冒險的擧措として成行は頗る注目されてゐる

株式 惡材織込 反撥

前場 昨後場甘味りのあと今朝は大阪の強調を入れたるも新東一四五圓丁と五安大新は一〇二圓九と一高朝取新二九圓八と一高日産は一三五圓四と二安に寄付いたあと阪地の甘りと目先底值觀に押目買強く新東は一四九圓から六圓丁と一圓方反發したが甘りは期待は外れ再び五圓臺に落ち大新も三圓丁朝取新も三〇圓ドタと恢復したがあと續かず日産は六圓丁から小刻み高に七圓七と一安と寄付より一圓七方反騰し結局新東五圓三と三高大新は二圓八と一四四高と甘り乍ら月末關係から氣乘薄く閑散に引けた

引跡 東株短期新東は大幅大阪と甘らずに止め日本產業は一高日產の氣配は甘りで下旬出超も好感されてゐた

實物取引 ▲證券金融二七圓三▲朝鮮米倉四六圓丁▲商銀二新九圓四▲滿洲工業三七圓丁▲東亞土木一六圓三▲滿洲電債電話一九圓丁▲東洋レーヨン新一〇五圓丁▲富士入絹四〇圓丁▲新興人絹一八圓三▲國光レーヨン二二圓丁▲新興人絹四三▲東京人絹五七圓丁▲大同產業七圓丁▲機械工作二五圓三一五圓五▲日窒アルミ二八圓三〇▲エタパイ新一四圓五▲日産ピール一一圓四▲合同油脂新二五圓三▲恐布亞麻一五四圓▲合同油脂六七圓五▲日立製作二一八圓▲日本鑛業一七圓丁▲帝新滿洲山三六圓丁▲帝國新一七圓九(出來高三〇七)

近年人絹と絹紡は合併説に強調エタパイ軟調證券金融低、汕川崎造船前期結算は寧ろ惡景氣の十年度經營好感で寄り大同產業ホップビール不味など雜株は閑散撈氣を示してゐる▲期米は期米の活躍で漸次反撥期待も上げ凝成となつてきた▲政變來の警高く取引振が表面に出てくると現在の閑散裡中から活況に轉れる者が出てくる順序だ▲來月初旬中には一騒動あらうがどの程度に相場に響くかは興味だ▲目先期米安が悲觀されたが押しても底はもう淺い▲株式の期解決で期米の方から株式に流れ出る面が多いが新店が二日から開業する▲小林店は櫻井店は外されるが吉なり櫻井秀專門氏が期米株式雙方の總支配人となり今西吉村門氏が株式現物部の主任となる▲觀濟店では田中哲一郎氏が市場代理人となるらしく新店は何れも開業準備に忙しい

政局不安
展開俟ち
練合向續かん

小山法相の辭職確報も七月三日の閣議に持越されたので緊張した財界も一寸お預けを喰つた形で手持無沙汰の觀があつた大阪長期は寄付一對上放れ出て新東に厩りをみせた丈けに終つた、筋も又仕手筋に入つた事とて月末前後に於ける動きは興味あるものとしてゐるやうであるが主力株調整時代とみられる折柄ではあり而も値をよくしてゐる買方としては再度の買ひ向きを窺し

新東の採算點
恐怖時代經過し
押目買期に入る

取引所制度改善に關する東株取引所側の答申では『株式會社組織の取引所は永年我國に於て別なる發達を遂げ來り種々なる疑所を有するを以て之を強ひて會員組織に轉換せんとする行政方針を改むること』と明確に會員組織化に反對してゐる、今回の制度改善案中の最大要點は株式組織取引所の會員組織化にあるが東株取引所側の答申中にもある通り根強き慣習を有してゐるのであるからこれが一朝一夕にして改まるものではない、げんに東株取引員組合の答申にもある通り『今直ちに取引所の組織問題に觸るゝことは尚早きに失し』かつ又『現行取引所法の精神具現を促進する趣旨の改正を必要なり』とする程度のものである、尤もこれは強固にも關係するから思ひ切つた表現法は不可能であつたらうが急激な改變は云ふべくして行はれ難い

東株八年上期一割五分三厘の配當率で一割二分配を八年下期を九年上期は配當据置き一割二分三厘の利益率を擧げてゐる、然も八年下期以降は五十萬圓からの穴埋めを行つた上で七分六厘の配當を行つてゐるのであるから假に制度變更によつて年期五十萬圓の減少となつても現在の營業狀態とすれば配當維持は困難ではない、特に一述の多角的經營によつて收入を增加するとせば八分乃至一割の配當も敢てとはならぬ、利廻りは過去の一分五厘乃至一分七厘は不可能としても郵便貯金並みの三分として配當を八分とすれば自井二圓替となる、尤もこれは舊株の五十四圓拂込みを標準として如何が新株としても舊不學の傾向が訂正されるとは思へぬ、舊株の……ゐるやうであるから買方としても辻褄に應へれ出來ないのが、常識ではあるまいか、政變必至は常識となつてゐるし大命再降下說が有力に傳へられてゐる今時勢から推しても今暫らく底値圏……時代として低迷を辿るのが本筋であらうが

◇……◇

東株が大減收を惹き起すことになるか或はな收入減に止まるか今後に殘される問題である

乘で區々の商狀であつた國債はマバラ買物で十錢方凹りを示した、甲五分利一〇、六〇五▲同四分一八、八三〇

米期
內地側の籾解除で
夜放れ後戻す

前場 內地側の籾解除決定し各地の一齊瓦落を入れ中限二三圓九十錢と二二丁安先限二三圓七十錢と三十丁安の下放れとなつたが正米の下落りに押目買と利喰ひもの多く五節の八〇錢丁と引返しあと此邊で保合ひ後中二四圓〇四錢先二三圓七九錢と先限は結局前日より二十二丁安となつて大引した

內地米解除の
畫く波瀾人氣

農林省では朝鮮における貯藏籾の解除が米價に案外反響無であつた事に鑑み內地においても愈々實施する事に決定しその旨發表せるが果して惡影響がなく濟むかどうかこれを定期界から見ると二樣に區別して考察する必要がある即ち米其物から云ふと問題の品採れは籾の解除と蓬萊米の移入に依り當分その憂はなくなつて來たと同時に政府が持米を處分する事になると作柄の餘作を豫想されて居る際とてこれまで波惜んで來た大地主は先に持越す妙味がないので處分を急ぐ事になる結果一時定期より側高を現じて來た咎め安を出現しないとも限らないが一方定期界では斯ふした軟材料の出現ひ

正米は案外堅り

內鮮共に貯藏籾の解除がこの位の反響で納りがつくかは尚疑問とされてゐるも正米が比較的シッカリして居る點から見るとこになく殊に定期は軟材料の圏出の上大きな暴落も期待出來ざるで人氣は極端に懷疑し地調は何れも上實成に一致しつつある事から押すと一寸軟材料は一と落り鮮込んだ押目とし下値もこの邊に喰ひ止め今後は人氣關係によつて徐ろ引返すやも知れないと見られてゐる

新蓬萊米消化

定期は內地貯藏籾の解除に依り約三十錢方暴落せしも正米は丸仁三等が廿四圓四十錢見當で依然手堅き商狀である最も正米の買行きは只地方當用筋の小口買物があるだけで移出筋としては一切買附を見送つて居るも

地場は警戒

この先限に對しては圍銀の如く當局が貯藏籾の解除決定以來地方面の手口は取當の不安と京城筋が好く賣いより釣つて居る狀況にも神田が對を取りと云ふ情勢である從つて地場の有力者ではこの上人氣に追隨して賣る向が多いのみか中には人氣に買ひ向はんとする向も現れ取組は著しく增大し更に上波瀾性を醸成するに至つて居る狀態である

相場が漸く直り足に向くかと思ふと今度は內地貯藏籾の解除で元の安値へ挫折してしまつた▲然しあれだけ崩壊された貯藏籾の解除でタツタ三四十錢安に過ぎない事は弱材も一寸期待を裏切つた形である▲最も籾の解除が實施されるのはこれからで解除した籾が如何に正米界にどう響くかは分らないも正米が依然シツカリして居る事から見るとこの上そう大した崩壊もありそうにない▲して見ると結局はこの邊に下げ止り暫らくは保合で過すのかも知れない

納會は大受渡し
一萬四千五百石

前日納會を告げた期近は既報の如く一萬四千五百石の大受渡しであつたが正米捌れの苦しい際とてこれが暗化は實需と見られて居るのみか各製米所では早くも受米の買附けに交渉を開始せる者もある最も右受米中には二等以上の上級米が相當に多くてこれは一寸賣需方面へ不向の立場にあるも品捌れと今後は上級米以外には適當の米がない折柄とてこれも好賣行きを見るものと豫想されてゐる

當限受渡高

	當限受渡石數	受渡値段
大阪	六九七〇〇	二六、六〇
神戸	五六〇〇	二五、五〇
下關	一八三〇〇	二六、三〇
東京	一九四〇〇	二六、八〇

新甫氣配

今度生れる九月限の新甫は普通から云ふと中限より上鞘を見越むべきであるが作付成績の好良又は貯藏籾の解除等から先安人氣が旺盛な際とて反對に中限より四五十の下鞘が豫想されてゐる狀態である

大連特產市場七月以降後場休會

【大連電話】大連特產市場は例年八月一日から後場休會してみたが今年は閑散の爲一ヶ月繰上げて七月一日から後場休會と決定した

外電(三十日)

倫敦銀塊	二十一片八分ノ一
米綿	休會
印綿	四十五留安
スチール株	三八弗八分ノ五
アナコンダ株	一四弗八分ノ七
米小麥	二九弗九五仙丁度
英小麥	五弗五仙四分ノ一
紐育銀塊	四六仙一〇分ノ一

株式(三十日)

朝取短期

銘柄		寄付	大引	高値	安値
朝取	前	休會			
	後	[illegible]	[illegible]	[illegible]	[illegible]
同新	前	[illegible]	[illegible]	[illegible]	[illegible]
大新	前	[illegible]	[illegible]	[illegible]	[illegible]
新東	前	[illegible]	[illegible]	[illegible]	[illegible]
日産	前	[illegible]	[illegible]	[illegible]	[illegible]

東株短期・大株短期・朝取算定と日歩・東京現株・大株長期・朝取短期中限・金融(三十日)・期米(三十日)・大阪期米・各地期米・商品(三十日) [illegible]

東京國債市況

【東京電話】休日控へのことゝて双方氣乘で區々の商狀であつた

鮮內米況

三川(呆り) 丸仁三等二十四圓四十錢四等二十四圓二十五錢五等二十四圓十錢不合格本二十二圓一等白米十四圓三十五錢籾改良種七錢在米糯六錢八厘五毛で何れも前日より十錢方弱味を見せた

大豆 龍山三等十一圓四十錢新穀三、四等十二圓二十錢南市四等十二圓滿州水原四等十一圓六十錢天安四等十一圓六十錢で何れも取引は閑散で保合商狀を呈してゐる

群山(暴落) 出廻一冊、內地の籾解除を入れたので人氣急に惡化し期米安からたく氣配元氣に三十錢方暴落、商行不振にある丸ク三等二三、八〇四等二三、七〇白一一、四〇

木浦(下落) 出廻なし期米安を入れたので先安懸念濃厚となり殊に定期安米筋の投賣行が相次ぎ散見されるので市況二十錢方暴落、丸木三等二四、四〇四等二四、二〇白一〇、三〇

大邱(軟調) 休日控へと月末關係から換金もの出で各地期米弱りも氣配十錢方退び穀良三等二十三圓四十錢四等二十三圓二十錢見當を唱へた

南浦(軟化) 天候恢復で小口午ら賣物を喚んでゐるのと期米が引落して來たので唱値は三十錢方急軟化丸ナ三等二四、一〇四等二三、九〇、一〇

大阪市中在米 三十日現在は四百九十七萬三千六百七十二俵と當日の在米に比較して一萬一千五十五俵の減少なり

春蘭取引市場

摘所	最高	最低	掛月
洪川	[illegible]	[illegible]	[illegible]
同	[illegible]	[illegible]	[illegible]
揚口	[illegible]	[illegible]	[illegible]
金川	[illegible]	[illegible]	[illegible]
沙里院	[illegible]	[illegible]	[illegible]
瑞興	[illegible]	[illegible]	[illegible]
載寧	[illegible]	[illegible]	[illegible]
文川	[illegible]	[illegible]	[illegible]

六月下旬の對外貿易狀況

【東京電話】大藏省發表=(樺太を含む)本旬に於ける外地對外貿易は前年同期に比し輸出は一千三百二十五萬六千圓を輸入は三千一百十七萬六千圓を夫々增加し輸出入共合計に於ては三千六百二萬三千圓の增加となれり而して一月以降の入超額は一億五千三百二十二萬三千圓となり前年同期に比し三千百五十四萬五千圓の入超減となれり今その內容を見るに輸出は綿織物に綿系物に於て減少し輸入は棉花、機械類の增加を示せり

東亞證券會社 本日ノ動キ 株 現物部(正午調)

天 大原現物店 京城明治町 ◎本日ノ動キ(午一時京取現在)

京城府明治町二丁目三 秋田株式現物店 電話本局四六二〇番

山本株式現物店 京城府明治町一ノ二

山源株式日報

開店御挨拶 謹啓 今般……米豆部……小林幹三商店 櫻井秀專商店 證券部 米豆部 京城明治町一ノ一〇 仁川本町三ノ四 昭和九年七月一日

京城日報
朝刊
本紙朝夕共十二頁

資本金五百萬圓
一、當會社は確實を本旨とし御便利に業務御取扱可申候
一、當會社は損失を公平且つ迅速に支拂可申候
一、電話又は御一報次第社員參上可仕候

日本共立火災保險株式會社

取締役會長 取締役社長 原錦吾
本社 東京市京橋區銀座西六丁目三番地五
京城出張所 京城府本町三丁目三九番地（電話本局長一二五六六番）
出張所長 三鍋才次郎
鮮內代理店所在地 京城、仁川、水原、清州、忠州、公州、大田、江景、鳥致院、全州、群山、裡里、光州、木浦、麗水、大邱、金泉、浦項、慶州、尚州、釜山、馬山、晋州、統營、海州、沙里院、平壤、鎭南浦、新義州、咸興、元山、羅南、清津、城津、會寧、雄基

非常時日本の國民思想統一に
國旗揭揚塔を
（カタログ贈呈）

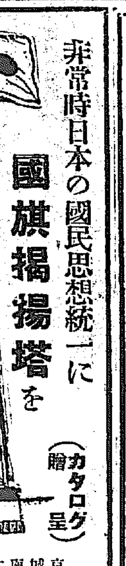

常設丸耳織、新入布ホース消防用瓦斯倫、腕用各種ポンプ消火器各種其他消防品一式日立モーターサイレン、井戸ポンプ各種サクションホース其他ゴムホース一切御相談に應じ製作

京城南大門通三
赤尾保商店京城出張所

テントは京城駅前中西テントへ

佐藤內科
內科一般特ニ
呼吸器、心臟、胃腸、血壓、諸病
院長 醫學博士 佐藤小五郎
京城永樂町二丁目（電話本局四八番）

帝國製麻株式會社製品
帝國カタン絲株式會社製品
朝鮮專屬販賣部
愛國商行
取扱品目 綿撚絲 カタン絲 麻撚絲 麻織布 麻絲 ミシン絲
京城府黄金町二丁目 電話本局三九〇四番 振替京城五九九五番
釜山出張所 釜山府幸町二丁目

銘酒
朝の花
アサノハナ

メガネは中村

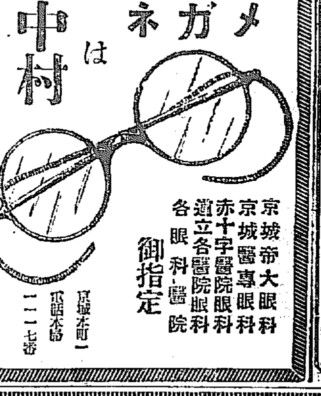

京城帝大眼科
京城醫專眼科
赤十字醫院眼科
道立各醫院眼科
各眼科醫院
御指定

一、地方御注文ノ御方ハ處方箋ニテ直接御送リ致シマス
一、學生方々ノ御注文ハ特ニ御便宜ヲ計リマス
一、御注文ハ處方箋ニテ無料御送リ致シマス

京城本町一 電話本局二一一七番

ヤンマーディーゼル

株式會社山岡發動機京城支店
京城驛前・電話長本局一〇〇三番

御入用ノ節ハ御申越次第型錄送呈可致候

竪型

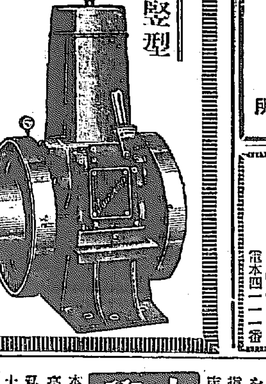

型	馬力
DD	10—12
DE	14—16
DG	20—24
DF	28—32
DH	25
DJ	50
DK	75
DL	100

橫型

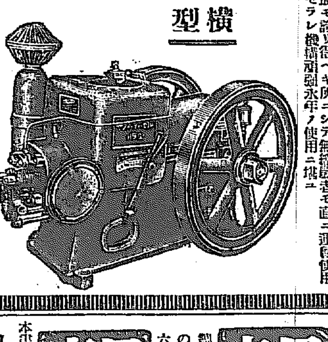

整燃機關特ノ設計ニシテ『ドイツデッケル』ノ最高級ノ燃料噴油ポンプ及ノーズルノ使用權ヲ有シ此種ディゼル中ノ『最高級品』ニシテ始動時ニ冷火紙等ノ必要ナク直ニ運轉セラル
運轉費ハ電力費ノ三分ノ一、石油發動機ノ五分ノ一以下ニシテ足リ、運轉取扱簡單ナルハ本機關ノ最モ誇リ得ベキ所ニシテ無經驗者モ直ニ運轉使用セラレ機構頑強永年ノ使用ニ堪ユ

型	馬力
HB	5—6
HC	7—8
HD	10—12
HE	15—17

以上各馬力

◎揚水、排水用ポンプ
渦巻型 口徑二吋以上各種
バーチカルポンプ 胴徑九吋以上十八吋迄大小各種

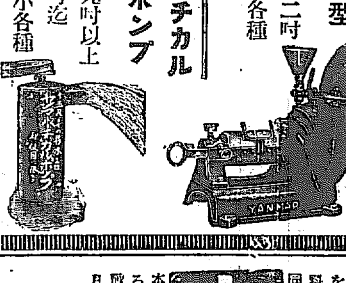

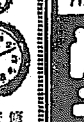

竹內時計店
南大門通三丁目 電本四一二一番
修繕は安くてうまい

教育圖書出版
株式會社 以文堂
京城寛勳洞・振京一〇二七五番

朝鮮語講義錄
定價月六十錢、三ヶ月一圓七十五錢、六ヶ月三圓四十錢全期（一年）六圓五十錢（全部印刷濟につき幾月分にても同時に御送りすることを得）（內容見本進呈）

鮮和新辭典
引き易く判り易く持ち易い簡便な朝鮮語の辭典で收錄三萬餘に達す。三六版九百頁、總クロース製美裝、朝鮮語に志す者の不可缺なる好指南書。定價三圓、送料二十錢

日鮮單語對譯集
本書は國語より朝鮮語を摘む唯一の朝鮮語辭典であつて內容簡明に、携帶便に、價も亦至廉である。四六版三百頁、定價一圓、送料十六錢

警察官朝鮮語教科書
上、中、下、附錄の四冊一組、定價四圓、送料五十錢
本書は朝鮮總督府警察官講習所の推薦本にて、警察官講習所本科生、講習生を初め全鮮二百餘の警察署、刑務所等の教科書又は參考書として指定され推奬されてゐる。現任警官は固より、警察官、看守等を志す者の不可缺の伴侶である。

中等學校朝鮮語教科書
本書は內地人生徒に朝鮮語を教授する中等學校の教科書にて夙に高等商業、高等農林、法學專門を初め各地の官公立師範學校、公私商業學校等の教科書として採用されてゐる。（昭和四年三月二十七日附總督府檢定濟）定價上下各八十錢

中等教科朝鮮語文典
朝鮮人學生諸君の出る處に「朝鮮語を教へよ」の叫びを聽くが、好適の文典なきを以て本會が編纂し總督府の檢定（四年三月廿七日附）を受け發行したものである。各地の公私立中等學校用として採用されてゐる。定價一圓、送料二十錢（本書は朝鮮文也）

朝鮮語受驗者必携
總督府の朝鮮語獎勵試驗受驗者の爲め各般の事項を詳述したるもの、附錄に試驗官の『受驗者の心得』を附す。定價一圓、送料十六錢、受驗者無二の好侶也。

朝鮮語試驗問題並譯文集
本書は大正十年總督府朝鮮語試驗制度開設以來の試驗問題を蒐集し、之に正確なる譯文と、懇切なる註釋を加へたもので將來受驗せむとする者の缺くべからざる好參考書である。附錄に試驗一覽表を附す。定價一圓、送料十六錢

普通學校朝鮮語讀本卷一譯解
普通學校朝鮮語讀本卷一を對譯すると共に語文の正解を附せり。定價送料共三十四錢。其他師範學校用朝鮮語自習書（送料共九十六錢）普通學校朝鮮語讀本卷二譯解（送料共五十六錢）等あり

中等朝鮮語講座
本書は第三種受驗準備、三種合格者にして二種一種に向はむとする人々の爲め講義中のものにて中・高朝鮮語研究機關として大に歡迎されつつあり。定價月額六十錢、三ケ月一圓七十五錢、六ケ月三圓四十錢、全期即ち一年分六圓五十錢

京城太平通一 朝鮮通信社內
朝鮮語研究會
電話光化門一六〇六番 振替京城七六六番

朝鮮おみやげ
海市商會
京城本町二 電本二五〇

京城唯一の山水兼備の景勝遊園地
會席料理 應接待合 貸別莊 旅館
龍鳳亭溫泉
府外鷺梁津人道橋詰 電話龍山一三二六番

京城府永樂町二丁目
酒井婦人病院
入院 應診
電話本局一八〇番 三三〇三番
院長 酒井一道 副院長 七島赤郎

宮內省御用達
菊正宗
京城 前田商店
釜山 本嘉納釜山支店

朝鮮地圖販賣元は小林又七朝鮮地圖部
（型錄進呈）
京城長谷川町 振替京城三八〇〇番 電話本局二一一三番
昭和八年八月改正の最新地圖發賣

貰つた人が大喜び

白頭山特産
ツルチュク
朝鮮みやげ
優美箱入あり

滋養保健
『のみもの』
サアー皆サン コレカラハ ツルチュクデ飲ンデ 元氣デ愉快ニ暮シマセウ

學校の成績は頭が第一です。頭がボンヤリとして思ふ様に勉強ができない時には
ノーシン
をのんで下さい。頭はハツキリし、愉快に進みます。何時どこの薬店にもあり

朝鮮土產に？…白頭山特產ツルチュクに限る

OF-7

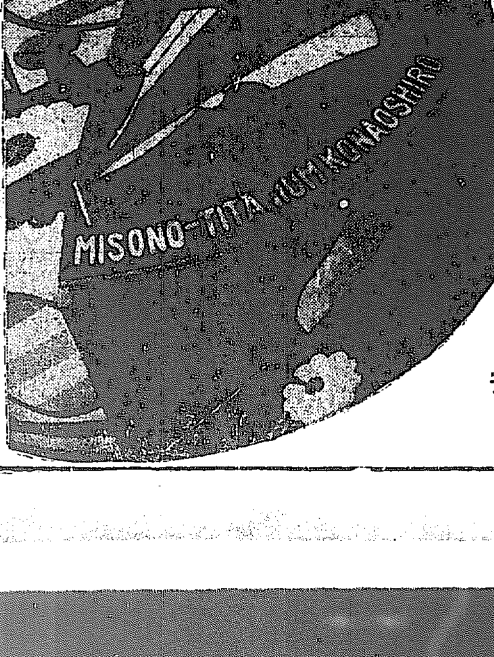

みその 御園こな白粉
香りよく キメ細かく パフ使ひもさわやかです 二五セン

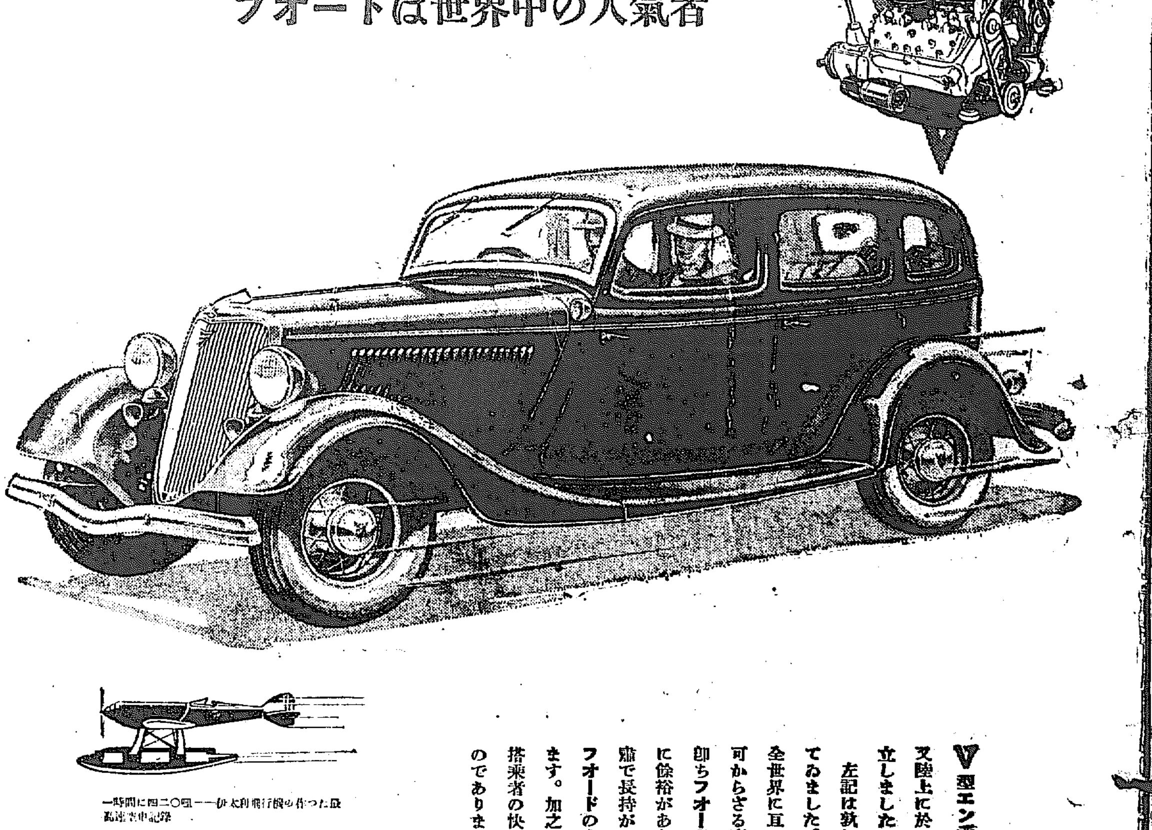

V型エンヂンの驚異的性能
フオードは世界中の人氣者

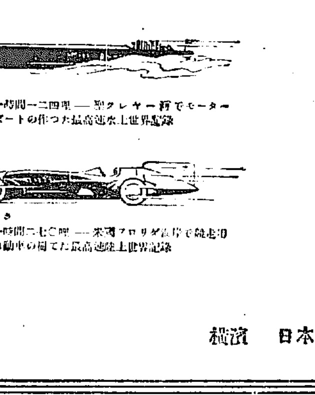

V型エンヂンは、空中に、水上に、又陸上に於て夫々世界的高速記錄を樹立しました

左記は孰れもV型エンヂンを裝備してゐました。このV型の卓越優秀さは全世界に亘つてフオードV8の勢當る可からざる賣行きに反映してゐます
即ちフオードV8型には有り餘る程力に餘裕がありますから、作動は圓滑靜肅で長持がし、而かも之迄製作されたフオードの中で一番經濟的な車であります。加之、四車輪の自由作動支持は搭乘者の快適さを彌が上にも向上するのであります

一時間に四二〇哩——伊太利飛行機の作つた最高速空中記錄
一時間一二四哩——型クレヤー號でモーターボートの作つた最高速水上世界記錄
一時間二七〇哩——米國フロリダ海岸で競走用自動車の樹てた最高速陸上世界記錄

橫濱 子安 日本フオード自動車株式會社

密輸に依る收入減防止のため 更に追加改正か
砂糖人絹などの引下げ期待
本邦品には好都合
支那の新關稅

【上海二十日發電通】國民政府の改正關稅率は大體七月一日より實施する模樣であるが、密輸による收入減防止の爲め今回成立せる改正率は更に追加改正をなすべしとの意見が有力に擡頭して居り、之が追加改正案をも含めて公布することゝなれば何十日乃至二週間位の實施遲延を見ることゝならう。今回決定した改正內容は電報に依ると、總品目約九百種中引上二、三百種、引下五、六十種、殘りは現狀維持で、引下げの主なるものは綿布、海產物、紙類の一部等で何れも現行率より一割八分見當引下げられ、引上げの主なるものは鐵、鐵製品、機械類曹達、硝酸、硫酸等の化學製品、ハム、ベーコン、ジヤムその他の嗜好食料品で二割乃至三割方引上げられてゐる、大體に於て日本にとつては現在より有利で、更に追加改正が實施されるとせば密輸の大宗たる砂糖、人絹等の引下を見ることが必然と期待され、日本品には好都合と見られて居る

實施は多少遲延か
滿足すべきものではないが相當有利な稅率と觀測さる
―行政院で再審議

【東京電話】支那の新輸入關稅率改正の原案は、二十九日立法院に附議された後行政院に回附され再審議されることゝなつてゐるので實施は豫定の七月一日より遲延するかとも見られる、本案は稅目、品數等約二千種に上るものである尙三十日有吉公使より外務省への報告によれば、右原案は本邦品に相當有利な稅率となると觀測されるが、未だ滿足すべきものではない

綿布割當制は土人大衆の損失
國民參議會分科會の報告

【バタヴイア三十日發聯合】國民參議會經濟分科會は、三十日通商政策に關する報告を行ひ、特に綿布割當が土民大衆の生活を脅すことを指摘した、報告の要旨次の通りである

一、オランダ本國は何故に蘭印市場を失つたか、その原因はオランダ工業者自ら悔るべきだ

一、オランダ工業は傳へられる如く國際治安ばかりでなく、工業者そのものの欠陥によるのみならず、農業方法の適用もまた立ちおくれとなり、同質の商品ではとても日本と競爭出來ない

一、蘭印政府は土人の生產力を刺戟して、經濟狀態の改善を圖らねばならぬ、砂糖工業の頽れた所には綿花を栽培させるやうな處置を講ずべし

一、土民が極貧窮乏の生活を續けてゐる事實に鑑み必需品たる綿布は出來得る限り安く手に入れ得るやう取り計らねばならぬこの點から結論すれば綿布割當制は土人大衆の損失である

關稅調查會 特別委員內定

【東京電話】大藏省では貿易調查及び通商擁護法實施に伴ふ關稅調查會の特別委員を詮衡中のところ三十日左の如く內定した

貴族院＝橋本圭三郎、泉玉秀雄、加藤政之助、馬場鍈一　衆議院＝加藤鐐五郎、樋口典常（以上政友）中島彌團次（民政）中村繼男（國同）

なほ從來の普通委員中矢作榮藏氏（死去）並に大倉喜一氏（任期滿了）の後任補充は左の兩氏に內定した

佐藤寛次、門野重九郎

本府辭令
六月卅日付

本府咸鏡北道知事　南宮　營
本府全羅南道知事　矢島　杉造
本府平安南道知事　藤原　喜藏
本府平安北道知事　土師　盛貞
京城帝國大學敎授　宮本　和吉
同　小倉　進平

陞敍高等官一等（各通）
本府中央試驗所技師　小山　一德
京城帝國大學敎授　大森　勝
同　白井　成允
同　松本　重彥
同　土橋光太郎
同　泉　哲
同　伊藤　正懿

陞敍高等官二等（各通）
朝鮮公立中學校敎諭江頭六郎▲朝鮮公立高等女學校敎諭栗原助作▲本府專賣局事務官兼本府理事官成瀨仁同太▲本府道技師西岡貞費▲朝鮮公立中學校長兼敎諭高力得灘▲本府鐵道局技師寺田金司▲朝鮮公立實業學校長兼敎諭中山幸作▲同平野吉三郎▲本府京城醫學專門學校敎授兼能義彥▲本府檢事松崎三男▲本府警察官講習所敎授兼本府事務官野世澤閑了▲本府林業調查委員會事務官佐々木高治▲本府專賣局事務官松島浩▲本府事務官稚井忠平

陞敍高等官三等（各通）
朝鮮公立中學校敎諭吉野德藏▲朝鮮公立高等普通學校敎諭齋藤萬造▲本府判事百武一▲同渡邊潮夫▲同森田悅雄▲同木崎末藏▲本府郡守吳在浮▲本府道理事官櫻田直植▲京城帝國大學助敎授鈴木清▲同赤尾晃▲朝鮮道立醫院醫官兼朝鮮公立專門學校敎授關淵信造▲朝鮮道立醫院醫官兼京城帝國大學助敎授府川宜男▲本府遞信技師黒田吉夫▲本府技師本野崎吉郎▲本府遞信事務官高松開▲本府府尹永井照雄▲本府道事務官伊藤泰吉▲本府稅務監督局事務官[illegible]五郎▲本府事務官中野府次▲本府道技師兼本府專賣局技師本府穀物檢査所技師本府道小作官近藤喜久治▲朝鮮公立實業學校敎諭楢崎敬夫

陞敍高等官四等（各通）
本府裁判所通譯官稲山健藏▲本府判事岩山德兵衛▲本府檢事上田實▲同大場正次郎▲朝鮮公立高等普通學校敎諭藥師寺清彥▲本府道技師藤原孫七▲朝鮮公立實業學校長兼敎諭丸山浪吉▲本府府尹爛田唯平▲京城帝國大學助敎授森谷克己▲同山崎知二▲同副來助▲同風呂中不二夫▲同井上榮▲本府郡守李源珪▲朝鮮道立醫院醫官兼朝鮮公立專門學校敎授中村京亮▲本府水原高等農林學校敎授大久保左一▲朝鮮道立醫院醫官知念長之助▲本府道警視吉良富重▲本府道技師兼朝鮮道立醫院醫官坂田浪重

陞敍高等官五等（各通）
朝鮮公立中學校敎諭中村龍次郎▲同清水節▲朝鮮公立高等女學校敎諭黒沢恒治▲朝鮮公立實[illegible]學校長赤堀茂▲本府郡守[illegible]田萬[illegible]明▲同新納時雄▲同鳥水盛▲本府醫生院書記和久正志▲本府[illegible]山敬一▲本府檢事長崎[illegible]三▲同諸岡市朗▲本府判事辻宇市▲同久保田淳一▲同北條勤次郎▲同塩田宇三郎▲同高木薗▲同豐島正巳▲本府檢事依田克巳▲同山田敏朗▲本府司稅官岡部田子雄▲同中西保利▲同江龍彥盛▲同大西勝治▲本府理事官河村雅亮▲朝鮮道立醫院醫官金光賢▲本府專賣局技師伊藤良一▲本府專賣局副事務官東島傳八▲同森田武夫▲同篠崎龍太郎▲本府水產試驗場技師瀬[illegible]三▲本府郡守金永[illegible]▲朝鮮公立實業學校長兼敎諭江田武雄▲本府營林署山林事務官鈴木賢三郎▲朝鮮公立高等女學校長兼敎諭福本市太郎▲本府道警視趙重雲▲本府郡守[illegible]▲同李圭演▲同李允用▲同元宜常▲同李源讃▲同金明濟▲同朴東賀▲同嗣豐錫▲同熙子鈺▲同朴道淳▲京城帝國大學助敎授小林英夫▲本府遞信事務官[illegible]▲本府農事試驗場技師內田幸夫▲本府檢事佐藤登▲本府判事小多田[illegible]▲本府理事官河田潤修▲本府道技師小熊正亮▲本府鐵道局[illegible]▲同中間時▲本府技師推[illegible]烈▲本府技師兼本府道技師菊地新吉▲朝鮮道立醫院醫官岡本三七男▲同東輿誠▲本府道理事官本多武夫▲同稲爪泰一

陞敍高等官六等（各通）
本府道警視[illegible]一郎▲本府郡守吳[illegible]雄

陞敍高等官七等
朝鮮產業技師清水登太郎▲朝鮮土木技師三浦庄之助▲朝鮮產業技師富田修次

陞して高等官五等を以て待遇せらる
朝鮮土木主事中島恭一▲朝鮮產業技師田中平次▲同松室重正▲朝鮮土木技師井戶川林造▲朝鮮產業技師齋田四郎

陞して高等官六等を以て待遇せらる
朝鮮京畿道公立普通學校長國分留吉▲朝鮮平安南道公立普通學校長時枝隆治▲朝鮮平安北道公立普通學校長鵜岡德平▲同西島長一郎

陞して高等官七等を以て待遇せらる（各通）
朝鮮京畿道公立普通學校長土生米作▲同猪俣吉太郎▲同加藤督▲同金田龜吉▲同森安國之助▲同巻田勇幸▲同後藤春吉▲同生田巳之吉▲朝鮮忠淸北道公立普通學校長堀賢宋▲朝鮮忠淸南道公立普通學校長山本武二▲同乃村勇太郎▲同尹昌求▲同岡啓東▲朝鮮全羅北道公立小學校長柳原昇▲朝鮮全羅北道公立普通學校長山下喜惣次▲同塚本定雄▲同荒木勇雄▲同柳根福▲朝鮮全羅南道公立小學校長平井元國▲朝鮮全羅南道公立普通學校長北村正▲同紺東濂▲同金敬烺▲朝鮮慶尚南道公立普通學校長前田德一▲同木田又雄▲朝鮮慶尚北道公立小學校長近澤正雄▲朝鮮慶尚北道公立普通學校長後藤藤太▲同森山正▲同山口閣▲同塚野朗▲同有村清▲同上田作重▲同杉茂▲同椎原▲同姜在玉▲朝鮮慶尚南道公立普通學校長林賢▲同乘水亦男▲朝鮮黃海道公立小學校長佐野近吉▲朝鮮黃海道公立普通學校長宋弘成▲同島田久米司▲朝鮮平安南道公立小學校長折笠益▲朝鮮平安南道公立普通學校長西內藤太郎▲同中東宋▲同佐野千太郎▲朝鮮平安北道公立小學校長岩尾秀明▲朝鮮平安北道公立普通學校長許泰源▲朝鮮江原道公立普通學校長金定律▲同高橋勇三郎▲朝鮮咸鏡南道公立普通學校長西崎雲平▲同山本龍武▲朝鮮咸鏡北道公立小學校長伊佐木謙市▲朝鮮咸鏡北道公立普通學校長馬場忠一

陞して高等官八等を以て待遇せらる（各通）
▲本府忠淸北道忠州邑長秋山文雄▲本府忠淸北道永同郡黃澗面長李宗舜▲本府慶尚南道固城郡上里面長李錫年

奏任官を以て待遇せらる（各通）
梶岡　武一

任本府稅務監督局技師兼本府技師（六等）
京城稅務監督局在勤を命ず

任本府司稅官（七等）
預金部勤務を命ず
大藏屬　龍花　貞藏
稅務監督局屬　竹部　政俊
（各通）

本府司稅官　龍花　貞藏
補馬山稅務署長

本府司稅官　竹部　政俊
補群山稅務署長

本府屬（財務）　津田宗太郎
任本府稅務監督局事務官（七等）
京城稅務監督局在勤を命ず

本府稅務署長　小野　寅八
補全州稅務署長

任本府司稅官（七等）　龜田　市平
同
補開城稅務署長

任本府司稅官（七等）　山本梅太郎
補元山稅務署長

任本府司稅官（七等）　河野　新一
同

任本府司稅官（七等）　大山　倉治
同

任本府司稅官（七等）　平岩　氏良
同

任本府司稅官（七等）　崔　[illegible]

補春川稅務署長　金　榮一
補[illegible]稅務署長
任本府司稅官（七等）
拓務屬　多田　仁巳
任本府司稅官（七等）
本府屬　坂本　晃
補[illegible]稅務署長　小野　寅八
任本府司稅官（七等）
本府屬
補順天稅務署長
朝鮮公立高等女學校長兼敎諭　二階堂春夫
任朝鮮公立高等女學校長
補沙里院公立高等女學校敎諭
本府技師　松野　二平
依願免本官
朝鮮公立普通學校敎諭（沙里院）　下川作次郎
依願免本官兼官

鐵道局異動
◇七月一日附

鐵道局では七月一日附を以て高等官以下二百名の勇退に伴ふ人事異動を發表した、異動中主なるもの左の通り

任釜山鐵道事務所庶務主任書記　錦田卯太郎
任庶務課社會係長　松野　正志
任建設課工事係長　建設課技師　道崎敬次郎
任釜山鐵道事務所庶務主任　平壤事務所書記　小林　國衛
任京城列車區長書記
任平壤鐵道事務所庶務主任　京城鐵道事務所書記　稻川　正一
任城津鐵道事務所營業主任　元山鐵道事務所　齊木庄次郎
任平壤鐵道事務所運轉主任　大田鐵道事務所工務主任技師　上原　二郎
任釜山鐵道事務所工務主任　建設課合水派出所主任技師　赤司　彥一
任大田鐵道事務所工務主任　建設課技師　上野健次郎
任建設課合水派出所主任　定州機關區長技手　內田　岩雄
任元山鐵道事務所運轉主任　新義州機關區長技手　西端　[illegible]
任城津鐵道事務所運轉主任　[illegible]

總辭職は三日午後か四日

【東京電話】政局異變の鍵を握る小山法相よりの齋藤首相並に高橋藏相に對する所謂中間報告は、豫定通り來る三日の定例閣議前に行はれるものと見られ、小山法相よりの報告を接受した齋藤首相並に高橋藏相は閣內の長老たる山本內相を交へて小山法相よりの報告內容を基礎に政府の執るべき態度を協議する筈であるが、小山法相の齋藤首相に對する報告は單に大藏省疑獄事件の眞相報告に止らず、某事件に關する全貌に及びこれが取調經過に基き、現、前某々閣僚等の關係せる重要點にこれが談及の見透しに言及ぶものであるから現、前某々閣僚等の關係報告が提出されれば齋藤首相は閣僚の臣を責よて閣下に致仕を乞ひ何分の御沙汰を待つことゝならうがその時期は三日午前中に法相からの報告があれば同日中か遲くとも四日には總辭職を決行するであらうとの觀測が一般に有力である

內閣投出の時期 いよいよ迫る
翰長等後始末協議か

【東京電話】政府の病症期も愈よ切迫し、小山法相より齋藤首相に對し總括的に大藏省疑獄事件の眞相、並に某事件の全貌および今後の發展見透し等の報告が行はれ次第に急速轉換、政變勃發を生ずることは最早確實なるものと豫想せられてゐるが、三十日午前九時四十五分南翰長は首相官邸において齋藤首相と會見約三十分に及び何事か協議を遂げる所があつた、一方黒崎法制局長官は午前九時半より約四十分に亘り堀切書記官長と首相官邸において會見した、これは愈よ內閣投出しが迫つたもので後繼補充その他後始末のため、打合せが行はれたものと觀測されてゐるが、更に齋藤首相は痼疾のリューマチスを理由に、恒例の週末休養のため、東京に止り政界の動向を注視することゝなつた

園公七月早々 御殿場へ避暑

【興津電話】坐漁莊の西園寺公は最近風に暑氣が加はつたので例年の御殿場行を繰上げ、七月四日午前九時三十四分で興津發御殿場の別莊に避暑することゝなつた

いや辛い目を見ました！
おとなしくしてゐましたよ
出所した岡本代議士語る

【東京電話】岡本一巳代議士は辯護士勝又辯護士に伴はれ、市ヶ谷刑務所西門から自動車で出所門前に待つてゐた出迎への人々に「ヤー、ヤー」と挨拶を述べながら直ちに中野區江古田の自邸に向つたが、二ヶ月餘りの獨房生活にすつかり蒼白くなつた顏は幾分やつれを見せ

いやどうも辛い目を見ました、特に辛いと云ふ譯ではなかつたが…何！元氣かつて？あんなところで元氣を出してお仕方ありません、おとなしくしてゐましたよ、先づ家に歸つてゆつくりしましよう（寫眞は岡本一巳氏）

お鯉さんも窶れて不機嫌

【東京電話】例の小山法相發言問題が機縁となり、去る四月一日市ヶ谷刑務所に收容起訴された岡本一巳代議士、賀川時次郎氏および赤坂待合鯉住女將お鯉さんこと安藤照の三名の取調べは一段落をつげたので、各自保釋金を納入、保釋を許され、三十日午後二時十六分先づお鯉さん、同三時岡本一巳代議士、五分遅れて賀川氏が愈よ市ヶ谷刑務所を出所、お鯉さんは妹小久江、成子、川崎實夫氏の四名に守られ自動車を飛ばせ、日本橋濱町二丁目一六の知合ひの待合「初の家」に歸着した、お鯉さんはどうしても記者に會はず妹の成子さんが代つて應じ

ほりつ放して置いた齒が入所後痛みだしたよ、目下齒痛で惱んでゐます、これから齒の治療に行つて大井町の自宅にかへり暫く靜養したいと云つてゐます

と斷乎として會はせず、たつて面會をと頼むとお鯉さんは浴衣がけで玄關に出て來たが、非常な不機嫌で

何んだね、人が困つてゐると云ふに

とプツく云ひながら柱に倚りかかつた、二ヶ月餘りの囹圄生活にお鯉さんはすつかりやつれてゐた

岡本代議士は起訴さる

【東京電話】お鯉の出所直後岡本代議士は誣告罪で起訴された

偉大なる新戰鬪艦
英海軍が建造準備
如何なる攻擊も恐れぬ精銳
建艦競爭への周到なる用意

【ロンドン三十日電通】デーリーテレグラフ紙の海軍記者として有名なバイオーター氏は、三十日その紙上に於てイギリス海軍の世界の脅威とするに足るべき新武器戰艦の建造準備成れることを報じ、建艦競爭に對するイギリスの周到なる用意を指摘したがその要旨は左の如くである

一九三七年以降に於てイギリス海軍が建造すべき戰鬪艦は、單に海上のみならず空中からの如何なる攻擊をも恐れぬ新銳艦を硏へるもの、即ち新戰鬪艦は舷側裝甲や艦底外部附加物によつて、水上水中の攻擊に平然たり得る外、更に分厚な鋼鐵を以て甲板防禦裝置を施し、即にその上層へ輕手の鋼板を設け、空爆範中の爆合は先づその上層甲板で空雷の爆發裝置を誘發せしめるに十分な間隔を與へ、この間にかける爆發が相當強烈に及ぼすも、下層の防禦裝甲へは間接の破壞しか及ぼさない故に、從つて艦內の裝置へは如何なる空雷といへども全く威力を逞せしめ得ないやうに造られて居るのである、次に砲についても極めて巧妙なる新機軸が案出され、發射間隔時間は從來の二分の一に短縮され從つて、倍數の砲門を有すると同樣の効果をあげることが出來る、現存の十五吋砲戰艦とは比較にならぬ戰鬪力を有する、噸數は二萬と三萬五千噸の間であるが、推進動力源としては、蒸氣タービンとディーゼル機關との組合せになり、力の勞力を極度に縮小し得る結果行動距離を一萬二千哩に擴大することが出來ることゝなつた、この偉大なる新戰鬪艦は從來の密集隊の下に悠々と望む方向へ航進を續けることが出來るであらう

近衛公
豫定を繰上げ 八月一日歸朝
政界に衝動を與ふ

【東京電話】歐米視察の目的を以て渡米中の貴族院議長近衛文麿公は大體アメリカ朝野の名士との交驩も一應終り、又プリンストン大學に在學中の令息文隆君に關する所用も濟んだので、目下米國財界の視察を行つてゐるが、出發以來我國政局の變轉が猛烈を極めてゐるため八月二十四日の歸國の豫定を變更し、來る八月一日横濱着歸國することゝなつた、同公最初の豫定は各學校が暑中休暇に入るを待つて、千代子夫人および令嬢を米國に招きプリンストン大學在學中の令息文隆君を加へ、一家水入らずでアメリカ各地を遊覽旅行を豫定であつたのを、令息文隆君が暑中休暇に入つたので同君も伴ひ急遽歸國に決定したもので、これがため來る十九日横濱出帆の氷川丸で渡米すべく準備中であつた千代子夫人並に令嬢は、同公より出發を見合せよとの急電に接した、同公が歸國の豫定をくり上げ歸朝することは、政界に少からざる衝動を與へ頗る注目されてゐる（寫眞は近衛公）

作爲的報道で 日ソ離間を圖る
ルーマニアに武器供給說など

【東京電話】最近歐洲方面に於て日ソ關係離間の作爲的報道が行はれてゐる折柄、又々歐洲新聞紙上に於て日本がルーマニアに武器を供給しつゝあるが如き報道をなし日ソ關係に惡印象を與へつゝあるので、外務省では右に關し、三十日當局談の形式を以て左の如く發表した

最近歐洲新聞紙上にルーマニア首府ブカレストの新聞に日本より同國政府に武器供給、軍需工場設立の申入れをなした旨報道し、ベルリマ・ペリゼン・ツアイツング紙等は諸論評を加へてゐるが右は全然事實無根である

北鐵交涉のク氏 外相と懇談
近く哈爾賓に引揚げ

【東京電話】ソヴエート聯邦北鐵讓渡交涉委員クズネツオフ氏は三十日午前十一時三十分外務省に廣田外相を訪問、近日ハルビンに引揚げる旨挨拶を交し、讓渡交涉についても懇談し午後零時二十分辭去したが、右は讓渡交涉もいよく軌道に乘掛つた折柄、ハルビンにおいてソヴエート聯邦側がクズネツオフ氏の歸任を待つてその實地工作に着手するとを如實に示すものであるとして注目をひいてゐる

解除申請は 殺到せず
と、農林省は樂觀

【東京電話】內地の銀行米五百二十一萬石の解除については、既報の如く二十九日農林省より各府縣に通牒を發したが、これに對し三十日先づ新潟縣より皮切りとして解除申請があつた、尙今後の申請の模樣について農林省は目下のところ三十日の情勢から推して大して殺到するやうなことはなく、徐々に申請があるのではないかと見て居り、米價の上にも影響を及ぼさないであらうと樂觀的觀測を下してゐる

藏本書記生 近く免官

【東京電話】南京から歸朝した藏本書記生は郷里の松山に於て保養中であるが、外務省では近く同氏を依願免本官とすることに內定して居り、三十日附を以て右補充のため（公使館）一等副領事五百木元氏に對し南京總領事館在勤を命じた

滿洲國官吏の 官等俸給令
卅日附公布

【新京卅日發國通】屢報されてゐた滿洲國官吏官等俸給令は愈々三十日參議府會議を通過し同日附公報を以て公布されたが、右につき國務總理は左の如く述べた

豫て當局に於て立案審議中なりし官等俸給令は、體に國務院會議を通過し卅日參議府會議に於ても可決を見るに至つた、引續いて任用令、分限令、退職賜金規則も制定され、滿洲國官吏の身分は確實に保障されその給與も合理化されて同慶に堪へない

倫敦銀塊相場昂騰
水曜會建値引上

【東京電話】金銀輸出禁止令實施を導火線として、三十日倫敦銀塊相場は遂に二十一片八分の一に昂騰したが、水曜會加盟各社は同日銅參集協議の結果同會建値を一圓五十錢方引上げ、一瓩五十四圓五十三錢五厘と改訂した、この銀相場昂騰は歐洲大戰以來の最高値を示したものである、なほ從來の最高値は本年三月十三日のロンドン相場二十片十六分の三、內地水曜會建四十九圓四十四錢五厘である

日本鑛業增資決定

【東京電話】日本鑛業では三十日重役會を開き、八千五百萬圓增資を決定した

夕刊後の市況

◇…大阪期米晩合

	賣方	買方	取組高
當限	｜	｜	八七二
中限	｜	二七	｜
先限	二二	二二	一九三四

◇…大阪棉花引
當限六三、五〇先限六四、九五

◇…新甫鐘紡豫想
大阪一、三十錢下輕▲東京十五錢下輕▲神戶十錢下輕▲下關十錢下輕

東西南北

少し稀間に過ぎるが▲過般來湖開で開かれた山草展覽會は▲意外の好評を以て迎へられ▲日延べまでするに至つたが▲その同好者の多いことも驚くばかりが▲出品者の甚だ多數なりしと▲二三篤志家は一人にして百種に餘り出す者もあり▲民間業人仲間の趣味として上よりも▲寧ろその硏究熱の旺盛なるに一驚を喫し得なかつた▲參觀に來た某權威者が同伴の後輩に向つて▲「素人にして斯の如し、專門家たる諸君は▲一千鉢にした標本を紙に貼りつけることばかりやつて▲外に一體何をしとるのか」▲とたしなめてゐるのを見たが▲これまた制限發展の意外の副產物だと▲同好者間で喜んでゐたのはうれしい限りであつた

五百圓
あれば小口貸金業始めよ本邦業務を…三年後に三萬円…大阪市…小山田

刊 贅六パック 各地支局長募集
東亞出版協會發行現代人物誌（人以上高級人物採用希望者收容）奈良市奈良新報社內 贅六パック社人會係

繪具、染料 顏料、製造 犬飼商店
品名御指定乞ふ 大阪西區阿波座南通一丁目三六番

見逃せぬ新商品 特約店販賣人募集
東洋化學研究所

ゴー計算器
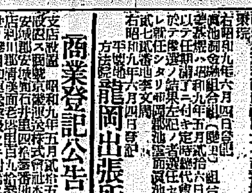
定價五圓 特價三圓五十錢 東京下谷區…一日歐商會

毛は止 テーオー社
大阪東成北生野所

即刻精通 滿洲語 日支通語會

はい病には

製造家急募 手望 豐國製造所

紙フナキン 製造直賣 內地輸出向
中林印刷所

神經痛 財部大將

日錄 本書寫眞 安邦東京堂

心臟病 日輪寺

法人登記公告
順川出張所

商業登記公告
全州地方法院

商業登記公告
安州支廳

法人登記公告
平澤出張所

法人登記公告
龍岡出張所

商業登記公告
利川出張所

商業登記公告
原州支廳

商業登記公告
金堤出張所

[illegible]

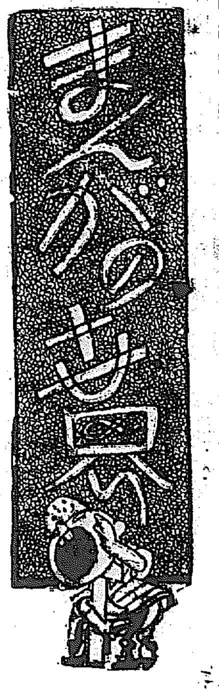

月末前夜　島田久

「おい　何だつて　眼鏡やつけ髯なんかするんだい」
「しつし……後に鬼が居るぢやないか」

ボーナスデー　川原久仁於

「ナスのフライにナスの味噌焼きナスのお汁にナス漬」おい／＼こんなお菜つてあるかい」
「貴方此頃、口癖の様に言つてるでせう。早くナスの味ひに接したいつて」

うぬぼれ　吉永哲男

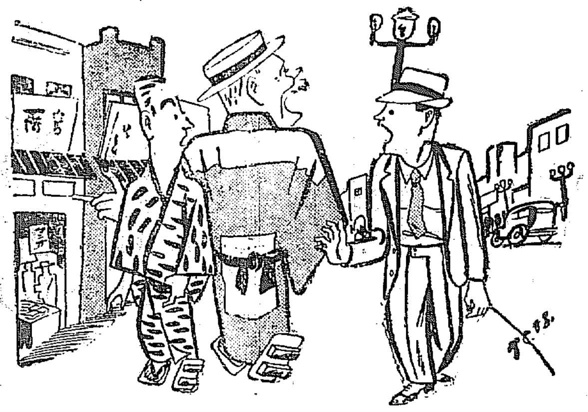

「頭が好いと、どうも困るわい。みんなが、わしを振り返つて行き居る」

氣は心　深谷孫

竹林小屋の小供
「ちやんよ　七夕の飾りつけるんだから竹切つて呉んなよ」

身の程知らず　森熊猛

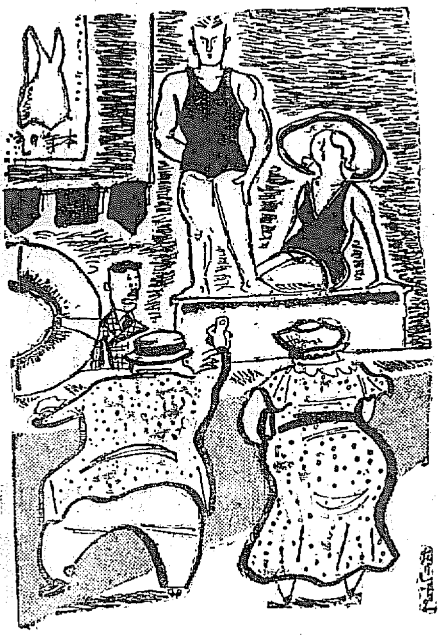

「あの水着はとてもスマートだわね　君もあれ買つてくれ給へ」

ボーナス近し　田代光

銀座　女給のサービスが白熱化してきました

春川より五台山へ
—池田警務局長に隨行して—
（終）
三笑生

今度局長の五台山行は、方漢岩禪師に會見されることが唯一の目的であつた。私の此の記事もそれを紹介するのが目的であつた。然も局長の地方巡閲の熱心振りに、隨行の私達がつり込まれてしまつた。それが爲め途中の叙述が餘り長くなつて仕舞つて、尤も肝要な方漢岩禪師を叙するの餘裕が無くなつて仕舞つた。日暮れて途遠しの感があるのである。それにノツピャならぬ要事のために、急遽内地へ旅行せねばならぬことになつた。此處で打切るより外はなくなつた。幸に同行の江原道警察部長山下武一氏の寄せられた『池田警務局長に隨從して』と題する記事中、局長と方漢岩禪師との會見の模様がよく寫されてあるから此の記事を、茲に拜借して、大方諸氏の御寬恕を仰ぎたいと思ふ

◆約束に依つて局長は午後三時頃から四時頃迄約一時間方漢岩禪師と上院寺の禪堂で會見された。漢岩師は上座に、局長の席は之に相對し朝鮮佛教社長中村健太郎氏が中にあつて通譯せられる。局長の挨拶も懇懃周到のものだつたが、漢岩師の應酬に至つては誠實にして敬虔、而もポツリ／＼した片言隻語に無駄がなく又殊更に調子を合せると言つた風も見られず修道の結果とは言へ傍で聽き乍ら洗滌された醍醐味禪諦せる瞬間今も耳底に殘る快よいものであつた

○局長　和尚のお名前は豫て相馬君（駒澤大學出身、昭和四年以來鮮内各地の禪寺にて專ら修養中）から承つて居りましたが漸く今日お目に掛れて非常に嬉しく思ひます、朝鮮の佛教界に和尚の様な高徳の方が居られると言ふことは洵に喜ばしいことです

△漢岩師　度々こんな所までお訪ねに預つて恐縮であります、私の様な何でもない者が此の頃時々訪ねられることがあつて全くどうして宜いか分りません

○局長　相馬君は此方でご厄介になつたことを全く感謝して居りました、相馬君の友人として今日私よりも厚く御禮申上げます

△漢岩師　相馬さんはこんな不自由な所で四ケ月間もの修業はさぞ辛かつたゞらうと思ひます、私としても何のお手傳ひを致したこともなく御禮を頂いては恐れ入ります

○局長　相馬君は梵魚寺で三年、此方で四ヶ月、それから北鮮の方へ參り今は金剛南道の寺で修業して居りますが何れ其の內もう一度此方へ參りたいと云つて居りました、參りましたら又よろしく願ひます

△漢岩師　私は何の役にも立ちませんが相馬さんが來られたら又一緒に修業致しませう

○局長　和尚は此方に來られてもう何年におなりですか

△漢岩師　九年になります、十年程前京城の大水害のあつた際（大正十四年の水害を指す）は漢江の對岸の奉恩寺に居りました

○局長　九年間に何回下山されましたか

△漢岩師　慶州の佛國寺に參詣したこと、齒が痛んで其の治療に京城に參つたことゝ前後二回です

○局長　何歳の時から佛籍に入られましたか

△漢岩師　九歳の時金剛山の長安寺で剃髪しそれから海印寺、通度寺、奉恩寺と何れも十年内外居て此方に來ました（各寺の名稱...巡りあるやも知れず）

○局長　隨分こんな山中での修業は辛い事だとお察し致します

△漢岩師　どう致しまして、皆様の御蔭で此の地方の者も安らかに暮させて頂いて居ますし、私共も毎日を安んじて修業させて頂きこんな幸はありません

○局長　和尚の御名前を慕つて全鮮から集つて來る雲水に對して一々和尚から面倒を見て頂くと云ふことは朝鮮の佛教界として洵に幸な事だと思ひます

△漢岩師　私は他人を救へる力は有りません、自分の心すら自由ならぬので苦しんで居ります

○局長　折角京城から參りましたので何かと思ひましたが別に心付きも有りませんので甚だ粗末ですがネル地を少々持參しましたが失禮ですが何かに使つて頂けば結構に思ひます

△漢岩師（朝鮮流に假せられた贈り物には係り關心もなく）洵に有難いことでございますが僧侶は御承知のように何物も要りませぬので…

應答の間漢岩師の面には法悦の色輝き眼光○々たる中にも慈悲の涙のきらめくを感じられた。朴訥な田舍の農夫にも似た風采に何者も侵し難い所の感じられるのは、九歳の時から六十一歳の今日まで五十年除も永い間の修練の結晶でなくて何でからう局長の話が濟んである中村健太郎氏と漢岩師との間に朝鮮語で暫く佛教の話が續く、山峽の午後四時と云へば日足の長いけふ日も日射しは疾経に閑つて來た、局長の下山を漢岩師は寺の門前にて見送られたが、如何に捨身沙門の身とは云へ、永い間佛教に對する社會的態觀を體驗して來た漢岩師としては、今日の警務局長との會見は恐らく生涯忘れ得ぬ感激の一齣であつたことゝ思ふ。局長も朝鮮に來つて三年間最も愉快な印象づけられた一日であつたと漢岩師との面晤の出來たことを非常に滿足して居た

五台山よりの歸途平昌、原州等に於ける局長の巡閲についても幾多報道すべき興つた事柄があつたが、これも割愛することの出來ないのを遺憾とするものである。何此の旅行中方々を寄せられたる各郡の諸士に謹んで感謝の意を表するものである（終）

南海植物遍路（5）
昌慶苑々長　下郡山誠一氏談

濟州島植物の主なるものは木本科でカシ、クス、ハマビワ、シヤリンバイなどで、草類では可成特産物が多い。海岸植物としては

ハマオモト　これはこの島でも東北端の一小島に産するだけで土民がとるため段々少くなつて來たダルマギク、ヤブソテツ、それてオホタニワタリといふ羊歯類のものは温暖地方でも亞熱帶地方に近い所に産するものであるが、この島に何故かうした植物があるかといふに、やはり潮流の關係で南支那海を通る暖流は玄海灘を横切りこの島を四方に洗つて日本海へ入る、この潮流は恐ろしいもので濟州島東南港城山浦でヤシの實が一個流れ着いてゐるのを發見した、もう腐つてゐるが、これは南洋から流れついたものに違ひない、海岸からやゝ奥に入ると森林地帶でユズリハ、梅、カシ、シデの類がよく繁茂してゐる、森林の中にはエビネ、キエビネが多く、きれいな蘭の一種でカモメ草、着生蘭でナゴランフーランなどがあり、この中に山櫻もまじり、また染井櫻も一本あつた＝寫眞はハマオモト（下）と森林のサクラ（上）

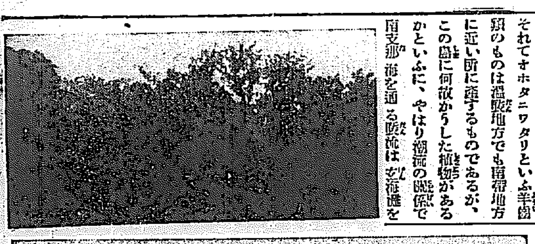

昔から今迄の子供展覽會
人氣の中心は玩具

ロンドンには目下『昔から今迄の子供』展覽會といふのが開かれてこれが熱狂的な人氣を呼んでゐる。この展覽會は歐洲文明の黎明期より現代に至る迄のあらゆる子供の服裝玩具、本、繪畫等を蒐集したものでその出品者名簿中には英國皇后陛下の御名前も見出される。出品物は何れも貴重な歴史品のみでその中の繪畫の値だけでも既に百萬ポンドを越へてゐる

就中エリザベス女王が洗禮式の時に着けてゐた襁褓、帽子手袋等は未だ嘗て公開されたことのない珍品として一番の評判だ。これ等の品はエリザベス女王の代母アン・ボレインが洗禮式後女王の襁褓の一人に與へたもので以來襁褓の一家は代々これを家寶として傳へて來たものである。またチャールス二世の幼時の着物と並んでかの『アイアン・プロテクター』オリヴァー・クロムウエルの襁褓と可愛い胸衣が陳列されてゐるのが人目を惹く

しかし一番興味のあるのは何といつても玩具である。これには紀元前二千年代の粘土細工から最も近代的な汽車、飛行機に至る迄がずらりと並べられてゐる。その中には古代ローマの子供たちが愛玩した二輪馬車の模型なども見られる。中でもマリー女王が幼時のまゝごと遊びに使つといふ玩具の茶器や人形、プリンス・オヴ・ウエールスが祖母ヴイクトリア女王から貰いた金のガラ／＼太鼓などが觀る人の足を止めさせてゐる

米國航空乘客

【ワシントン發聯合】米國における定期航路の發達は世界一といはれるが一九三三年中の乘客は五十五萬人。それが定期航空路の開始された一九二六年の五千七百八十二人と比較すれば隔世の感がある

六三五年の刑期

【トペカ（カンサス州）發聯合】カンサス州で僞りにも有名になつた百萬弗公債疑獄の中心人物、ロナルド・フイニイ氏は證く幻れ三十一個の罪狀に適應する旨の判決宣渡しがあつたが此の罪狀に相當する懲役年限は總計六百三十五年とは生命が幾つあつても足らない

金銀白金高價買入
京城明治町
株式會社　京城德力
電話長　一五七二
　　　　二〇八八
本局　三九三九
御來客用　四〇三七

法人登記公告
[illegible]
京城地方法院陽德出張所

商業登記公告
[illegible]
京城地方法院永登浦出張所

法人登記公告
[illegible]
京城地方法院抱川出張所

商業登記公告
[illegible]
京城地方法院抱川出張所

商業登記公告
[illegible]
京城地方法院水原支廳

商業登記公告
[illegible]
京城地方法院春川支廳

南鮮版

主として慶尚南北道・京畿道仁川その他中央部地方

突然狂つた學校馬 遠慮なく挑戰
牛と生徒を噛んで同士討 光州農學校の珍事

【光州】梅雨晴きのうつとほしい二十六日午後五時頃光州農學校の飼育馬が突然狂ひ出し手綱を噛み切つて馬小屋を飛び出し同校內牛舍を襲ひ繋いであつた牛のお尻にいきなりかみつき之を制止せんと驅けつけた同校一生徒の肩先に咬つきます〳〵猛れ狂ひ手の施しやうなく更に同校內の他の馬を襲ひ馬同志の物凄い格鬪を演じ力つきて相手馬のために蹴殺された同校では届け出により全南道衛生課小林獸醫が解剖の結果狂水病の疑ひあるので可疑物を本府細菌檢査所に送つたが取敢ず被害者並に牛馬には豫防注射を施し手當中

六十爺ネコ自殺

【統營】北新里李先伊（六〇）は二十八日夜半、猫イラズを嚥下自殺を遂げた、原因は生活難

赤色教員 二十一名に
廿八日求刑

【釜山】慶南赤化被告事件は引續き廿八日地公判開廷廿一名の被告全部の審理終了後元橋檢事の論告で左記の如き求刑及び杉村、蒲田、西田、李燦圭、朴丙潤各辯護士の辯論があり午後七時閉廷、判決言渡しは來月五日の筈

▲求刑懲役四年金斗榮▲同三年李鐘俊、金庚琪、李明洙、張命鎬、趙龍奎、鄭斗明、金日龍、金容贊▲同二年黃聖鉉、辛泳甲、權英洙、朴斗勳、金奇贊、▲同一年六ケ月李鳳成、朴勝潤▲同一年尙振源、李五判、▲同十月李在性

氣流の復原力働く
"灼熱の反動は豪雨です" 大邱測候所の打診

【大邱】大邱地方はこの五六日といふもの毎日々々暑さがつゞきアイスクリーム、ソーダ水、氷水、水商賣繁昌で兎に角やりきれない暑さ、なんとしても一雨欲しい以下布村測候所長の打診

去る廿五日以來連日續いた熱波は大邱に於て特に甚だしく廿八日午後になり最高氣溫三十五度一分（華氏九十五度二分）に昇つた、六月下旬の氣溫としては近年稀有のことで正に昭和二年來の暑さである、即ち昭和二年六月廿八日には九十七度五分にも昇り、斷然本年よりも暑かつた、この熱波招來の原因は過日來氣壓配置は極端なる蒸熱の型式を帶び鮮內各地共高溫を見たのであるが、この蒸熱のために積亂雲がしきりに湧いて京城以北地方では、毎日のやうに雷雨性の降雨續きところ〴〵土砂降りのところあつた位で農作上好個の慈雨であつたやうだが、只南鮮地方特に慶北の一城廓はこの圈內に入らず熱波を續けるばかりであつた、併し南鮮でも全北地方は、昨日から昨夜まで五十粍に近い降雨に惠まれた、とにかく氣候の歩みは極端に一方に偏つてゐるやうだがいつまでもこのまゝのものでなく硬化した氣壓配置も崩れ出したやうだからそろ〳〵氣流の復原力が働きかけ雷雨性の降雨も近づいたやうだ知つてかうした熱波吹走の後は反動的に土砂降りがやつてくることが多いから大いに警戒すべきである

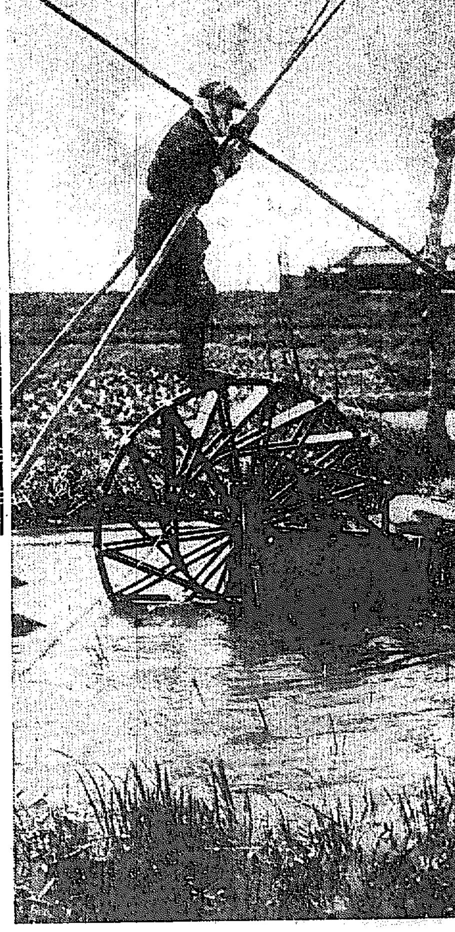

雨よ降れく――大邱近郊の待雨陣

麥作被害の救濟
金海東萊の罹災者に同情し 近日中に現金交附

【釜山】金海、東萊兩郡內に於ける麥作被害の救濟については曩に關水知事の上府によつて根本策決定し爾來實狀調査の上本府に申請中慶南道當局では左の如く洛東江河川改修工事地帶を中心とする地內で收穫皆無の麥作に甚大な損害を蒙つた罹災民に對しては區域並金額を査定の上補償することになり近日中にはそれ〴〵現金を交付される見込みである、東萊郡地內鶴浦、沙上方面の被害に對しては金海郡におけるが如き工事中の原因に基くものでなく低地帶に對する本流の浸水又は內水停滯に因つて起つた被害であるから當然補償する筋合でないが原因の何れにせよ罹災民の困窮は金海郡に於けるものと同様であり殊に農繁期に入つてその窮狀見るに忍びざるものがあるから特に貧困にして今日の生計に困難を來す罹災者に對して別途道費をもつて救濟し金海郡に對す補償と同時にこれを實施する豫定である、當初この問題の發生以來關係罹災者は昨年の大水害による疲弊の後を承けて本年麥期における麥の收穫を一朝にして失ひ忽ち目前の生活に不安を感じたことは無理からぬ次第であるが如上對策の實施により本問題を解決し窮狀を緩和することが出來るものと信ずる又本府でも同情をもつてかゝる特別の處置をとつたことであるから關係者一同は右事情を諒承して目下重要の時機を控へた農事に一層精勵されたい

慶北の自作農地設定

【大邱】慶北道九年度自作農地設定は何州郡の十五戶を筆頭に合計二百戶と決定したが道當局では設定に關し大要左の如き通牒を各郡守に發した

▲既往二ケ年間に設定した面には萬已むを得ざる事情なき限り選せざること

▲一部落に五戶以上集團設定する場合は農地の購入に困難を招來する場合が多いから一部落三戶以上五戶以內出來得る限り現小作地を購入する様對策

▲年賦金の償還上なるべく年齢三十歳以內家族數五名以內の者を選定▲本年度は豫定戶數の割當豫定がないから割當豫定戶數外に三乃至五戶の豫備設定を選定

牧の島強盜 三人組就縛

【釜山】去廿八日午前三時すぎ釜山牧の島第一三光丸船長山根征作方の留守宅を襲つた三人組強盜は廿九日午後三時首魁山科三郎金在性（二七）無職李甲伊（二八）張鎭兆（二〇）の三名を慶南道で逮捕の上取押へた、餘罪ある見込みで取調べ中

府幹部のお金儲け
門脇府尹に解決を一任

【大邱】門脇府尹着任後最初の大邱府會は二十八日府會議事堂で開會第四號路線問題で庄司公營、奧田土木兩課長が四號線に該當する土地數千坪を買收し後に至つて四號線を設計したので地價は一躍値上りとなり兩氏は所謂土地成金になつたといふ風評を大邱府政上一大汚點であるとしてさきに多賀府尹時代問題化し庄司、奧田兩氏は買收地の一部約二千坪を府に寄附して圓滿解決をはかつたが一部硬派議員は責任を追及し多賀府尹も善處するとを口約したが光州に轉じ今日に及び今度の府會となつた譯であるが門脇府尹は右事件の引繼ぎは受けてゐないといふので府會議員一同は多賀氏の無責任に憤慨したが押問答の結果人格高潔なる門脇府尹に本問題の解決を一任することにして一先づ府會を閉ぢた、門脇府尹の解決を注目されてゐる

莞草製品の飛躍
斷然世界を相手に 各種品の製造研究

【大邱】京城商工奬勵館で莞草を內地に紹介したところ丈夫だと好評を博してゐるが莞草製品は何といつても慶北が本場で先づ莞草スリッパは年額二百萬足を、近き將來に於て製作の見込みで輸出用スリッパは約十萬足、更に莞草製紙敷は今年大邱地方と十萬個の取引契約を締結し、莞は在來二三萬枚十六萬五千圓改良品は四千枚の三千圓といふ狀態で、また少量ではあるが莞草蝋紙、兒童通學用鞄、海水衣入れなど研究製作中で輸出先はアメリカ、フランス、南洋、南アフリカが主で輸出は阪神地方で近き將來において慶北近

電力線の故障から 電話の仲間入り
釜山大邱兩局の技術員達 星州で嚴密に試驗

【大邱】慶北では初めてである農村電話が電燈電力線の故障の際の電話妨害の試驗を行ふことになつた即ち釜山遞信局から田阪遞信技師足立技手が廿日來邱し遞信當局大邱局在主任仁田八木の兩技手並に大興電氣大邱支店秋山技手と共に倭館、星州方面に出張、一日面の電燈電力送電休止を機會に同方面の試驗調査を施行、調査方法は電燈の送電系統、電燈線と電信線の離間距離、電燈線電信線の交差等による電話線の被害程度等の五種に分れるもので專門的技術を要し結果は大いに注目されてゐる

街の毛虫 義兄夫婦と警官に亂暴

【大邱】二十六日午後九時半頃新町三二〇安石徘方に來た男が故なく喧嘩を吹きかけ安夫婦を毆打亂暴の限りをつくすので新町派出所から警官急行して制止したところ今度は警官に喰つてかゝり無謀にも帶劍に手をかけて拔刀を企てたので流石の警官も大目に見る譯に行かず檢束し嚴重取調べたところ右は前記安の義弟に當る新町三〇五金石守（二七）で前科三犯の強か者で脅迫で一ケ年半の刑を受け二三ケ月前大邱刑務所を出て爾來府內を轉々街の便衣隊として毛虫のやうに嫌はれてゐたものである

仁川の水泳競技
三名選手を招聘し 三日月尾島で擧行

【仁川】京城で內地から招聘した水泳の世界的選手北村、鶴村、片岡三氏は仁川の仁川本町木浦園土居喜七氏の斡旋によつて仁川にも招き三日月尾島潮湯大プールで水泳競技大會を擧行することに決定し同氏は府、遞信當局、商業學校等とも交渉して準備中、當日潮湯プールは一般に開放する筈である

大邱の簡閲點呼

【大邱】來る十六日大邱第八十聯隊で本年度簡閲點呼を執行するので大邱聯隊區では今年度から署長が在鄕軍人の直接關係者となつた關係上簡閲點呼の完璧を期するため一日午後五時から大邱署構內で豫習敎育を執行する

官公吏の服裝統一
質素な詰襟と國民服採用 忠北で一齊に實行

【淸州】忠北道では道內官公吏の服裝を簡易化し能率增進、生活改善に資することになり過般の郡署務主任會議にも協議事項として提案、協定し又道廳高等官食堂でも服から質素な服裝に統一することを決定したが、協定內容は道郡（判任官迄に同待遇者、囑託職員も含む）面職員の服裝は必ず質素な詰襟又はステンカラーに統一、色は國民服としボタンは類似色又は金色、執務の時は右統一服裝を着用し農村に出張の際は必ず短靴又は脚絆掛けで追つて定むる官公吏徽章を附し現在所有する詰襟又はステンカラー服に限り如何に拘らず着用（但し白色を除く）區長はこの範圍內に含んではゐないが自發的に追從せしむる

淫奔藝者の最期
未練と自棄から覺悟の兇劇 ＝裡里心中の後聞

【裡里】既報＝裡里武殿町藝妓と鐵道の檢車主任の無理心中後聞…藝妓金八は淫奔で多能多藝、一面ユーモアを帶びた快活な女で美人ではなかつたがチャーミングで多田は之に反し極めて溫厚な人格者で十數人の主任として立つ力量ある實直男で彼氏が彼女の許に足繁く通つた事とは誰一人知るものもなかつた位であつた、妻女あり十四の娘まで儲つて月收平均百五十圓を下らぬ彼氏が職を賭つてまで何故無理心中したか

元來酒を好まぬ彼氏は宴會で彼女を見出し同藝人の好みから引きづられて今年二、三月頃から戀から戀に戀じ俸給錢は彼女のために空になり果ては約一千圓もの負債を作つてゐた、一方女は多田と關係を結ぶ前に年若い情夫がありいつかその男と手を切らねばならぬ事情から次の男を物色してゐた際に多田がおぼれ込んだもので彼女はその後更に元裡里座傭人田村寶（假名）と深くなり田村に入れ上げ最近行詰つて身動きならず二十八日を期して他に仕替へする事になつてゐたものであ、多額の金をつぎ込み結局捨てられた多田がその事情を知り憤慨のあまり決心を固め妻女を大田に歸しその夜青木宮とむさしので金八を呼んで二人で一時頃まで時間を潰し、田村寶が裡里座を解雇されて市內の某所に居を移した事を知り田村に憤怒やる方なき彼は女に田村の居所を訊し田村を殺害して己も死ぬ覺悟を定めた處に金八を驛前公衆電話から呼び出したので金八け飛び出したので興奮した多田は女の後を追ひ路次に金八は追ひ込み抑留名の末かくし持つた出刃で逃げるのを追討したものである（寫眞は金八と兇行の現場×印は金八のつかれた所井印は多田の自殺した所鉾兵塀は料亭むさしの）

大興電氣の安東送電

【大邱】慶北安東電氣は從來火力によつて發電してゐたが此の程姉妹社たる大興電氣會社大邱發電所から直接送電すべく目下出願中であるがこれがため淸道變電所は在來の二千キロワットを七千キロワットに增加することとなつた、而して安東の發電機は豫備として受電の方法をとることとなつた、これは大興電氣が電氣統制の意味から、さうした策に出たもので醴泉方面にも同様の方法にするに至るであらうと

中央卸市場 商議對策評議

【釜山】目下釜山の大問題として注目されつゝある中央卸賣市場設置につき同問題に對する態度を決定するため釜山商工會議所では廿九日午後三時から役員會を開き各方面に重大な影響を與ふるに鑑み祕密會として慎重協議を重ね午後五時散會した

糸價の奔騰で 繭も持ち直す
十八掛に跳ね上り やつと愁眉を開く

【光州】暴落の糸價に押されて繭價も亦果てしない暴落のうき目に遭ひ、全南養蠶家は遂に生產費を割るといふ窮の窮な立場にあつたが二十八日の糸價奔騰で當限四百八十四圓、先限四百八十一圓、平均四百八十二圓五十錢となり僅か五十錢の危いところで三掛高となつて十六掛、上簇取扱繭は十八掛にはねあがつた、これで實惜んでゐた養蠶家はどうやら一息つくことになつた

たばこ景氣 永登浦大當り

【永登浦】專賣局永登浦販賣所の上半期賣上高は九萬六千七百一圓に達し昨年の上半期に比し約六千圓增加の新記錄を示し永登浦の新興隆と併行しすばらしい躍進振りである

横領には無關係
大邱商業の敎諭の濡衣

【大邱】大邱高普並大邱商業學校の不正事件突發以來またも大邱商業學校敎諭某村某高氏＝假名＝が逃走したかの如く報ぜられたがこれは全く無根のことゝ判明した即ち某村氏はかつて大町方に寄寓した事實はあるが大町事件には何等關係なく大町家に寄寓してゐたことが非常な不利の立場となつたもので、本人は事件突發前病氣のため正式に休暇屆けを提出し郷里廣島に歸省中大町事件發覺の際恰も他のことで敎育者として面白からざる行爲があつたので諭示の上辭表を提出させ二十八日附で依願免官の辭令をみたもので横領逃走した事實は少しも無いと

多太浦密航騷動
取押への警官に出刃で抵抗 月下の海岸で亂鬪

【釜山】廿八日午後十一時すぎ六十餘名の密航朝鮮人が郊外岩南半島西側の多太浦に集合し怪發動機船で出發せんとするのを釜山署員が探知し直に追跡して逮捕に努めたが月下の海岸で出刃庖丁を揮つて抵抗する怪發動機船第八龍丸八噸の機船提供者野盛三（假名）＝以下密航幇助のブローカー釜山府內大新町六〇辛斗半（三七）外四名と十圓乃至十五圓の周旋料を提供密航せんとした六十五名を一網に取押へて引致し目下首謀者及び機船船員を嚴重取調べ中

永登浦校父兄會

【永登浦】小學校では七月一日午前八時から父兄會を開催受持訓導と父兄の懇談を遂げ兒童の學業向上を期すと

普門產業組合 四千圓投じ 製糸場建設

【大邱】慶北聞慶郡普門產業組合は四千圓を投じて共同製糸場を建設することになつたが二十釜を設置し一日繭二石を消化する能力があるといはれてゐるが同工場では製絲並織物を主として生產する豫定で竣工の曉は同方面機業界に及ぼす影響は大なるものがあらう

全北水產解散

【群山】全北水產株式會社では經營難及所有家屋一切の施設をあげて群山漁業組合に讓渡したので二十八日午後四時から公會堂で株主總會を開催し會社解散に關する件附議確定

青年の溺死

【鎭南浦】大正町淮某方同居の忠南生れ日稼業張某（二〇）は二十七日夜十時頃大正町先の溜池で水泳中溺死、死體は目下假埋葬

新羅文化の秘庫を開く
路西里の古墳發掘 皇南里は一時中止

【大邱】新羅文化の秘を秘めた慶北慶州皇南里の秘庫を開くべく六月初旬來發掘中であるが遂に三國時代の青銅製冠と銀帶、裝身具、土器を發掘したに過ぎず期待はづれの感であるが一先づ同所の發掘を打切り路西里の古墳を新に發掘することゝなつた、これがため本府から慶田博物館長外數名が二十九日來邱道學務當局と打合せを行ひ同日夕慶州に向つたが路西里は過去に於て金冠金官飾などの貴重な考古學品が發掘された處なので大いに期待をかけてゐる

大邱高普に流腦患者 三日間休校

【大邱】終熄してゐた流行性腦脊髓膜炎が又發生した慶北大邱高等普通學校二年李東植（一七）君は去る二十六日から不快を感じてゐたが道衛生課で細菌試驗の結果、二十九日に至り眞性の流腦と決定、學校では李君の屬する二年敎室の大消毒を實施すると共に一日まで臨時休校することになり一方後館の自宅も直に消毒を施した

永登浦小學校 後援會總會

【永登浦】小學校後援會では七月一日午前十時から總會を開催決算と豫算を附議し新議員補缺選擧を行ふ筈

◇【咸興】咸興府では四月二日午後四時半から府會議室で元社會局長官池田宏氏に話を聽くの會を開催

◇【羅南】羅南新聞記者團は三十日夜大河原內務、下阪鐵道兩部長を料亭赤穗家に招待、晩餐會

◇【會寧】二十七日の會寧軟式野球倶樂部組對會寧倶樂部戰は十六對六で會寧倶樂部が勝

◇【咸興】端川郡北斗日面新德里の篤農家張潛求氏は部落振興會に三十圓、新成塾に二十圓を寄附

◇【會寧】會寧普通學校では二十六日同校第二十七回開校記念祝賀會を擧行

◇【會寧】廿八日午後一時から會寧西部學校では庭球校內大會を開催

◇【羅南】羅南公立普通學校を中心とする羅南青年團は廿八日同校會堂で結團式を擧行

◇【淸州】廿九日午後四時から公會堂で郡、邑共同主催で所得稅に關する講演會を開催

國大阪商船定期出帆
◎內鮮連絡命令航路
北鮮阪神（經由門司）急行
咸州丸 七月十五日
慶昌丸 七月五日
武運丸 七月十日
淸津、雄基、羅津發正午―門司寄港翌々日正午
北鮮臺灣行
淸津、城津、元山、西湖津、釜山、門司、長崎、鹿兒島、基隆、高雄行
河南丸 淸津發七月十九日午後發
大連內地直行
釜山 七月廿三日午後發
日滿連絡 毎日發
大連發 午前十時 門司着翌々日午前七時 神戶着一時半
朝鮮、滿洲主要驛ニ於テ船車連絡切符發賣
門司基隆直行 內臺連絡 每五日月發
たこま丸 七月二日 四日 五日
うらる丸 七月四日 六日 七日
ぱいかる丸 七月五日 七日 八日
しどにい丸 七月六日 八日 九日
扶桑丸 七月八日 十日 十一日
はるびん丸 七月十日 十二日 十三日
亞米利加丸 七月十二日 十四日 十五日
香港丸 七月十三日 十五日 十六日
千穗丸 七月五日
瑞穗丸 七月十日
蓬萊丸 七月十四日
門司發正午
（基隆着翌々日午前二時）
詳細は左記へ御問合せ下さい
（案內鮮滿臺）
大阪商船株式會社
京城府南大門通三丁目一〇六
東京火災ビル四階
京城出張所
內鮮代理店・案內所
電話本局二二一〇番
國際運輸會社
仁川 慶田組
釜山 釜山商船組
案內所 京城三越、平壤三中井、釜山三中井、安東大和號
ジャパンツーリストビユーロー

仁川出帆豫定
阪神、京濱 咸鏡丸 六月廿八日
阪神 神代丸 六月三十日
阪神 一通取丸 六月廿九日
阪神、名古屋 慶州丸 六月三十日
門司、阪神 阪神丸 七月一日
阪神 百濟丸 七月二日
阪神 赤城丸 七月三日

仁川汽船株式會社
仁川港町二丁目
電話五一番（貨物係）一四〇番（旅客係）
北ノ外ニ沿岸各方面行貨物取扱
白石浦線 （忠南牙山郡）大興島、大阜島
島山線 寄港地＝仙水、注文島
（毎月二十三回出帆）
席毛島線 寄港地＝龍遊島、注文島
德積線 隔日出帆
寄港地＝小梨島、自動車連絡取扱
靈興島線 隔日出帆
寄港地＝船頭浦、大阜島
仙甲島線 隔日出帆
寄港地＝南元浦、席毛島、注文島
長峰線 寄港地＝九味浦、普通、大甫島
黃海線各港行 每月五回出帆
仁川汽船出帆廣告

仁川海岸町四
代理店 野口商會
電話二四番・一七三番
○朝鮮鐵道局主要驛ニテ乘客通ニ聯絡貨物取扱仕候
內所 京城三越支店內 ジャパンツーリストビユーロー

長山丸
鎭南浦、大連、天津行
七月三日午後入港 七月四日午前出帆
第三共同丸
威海衛、芝罘、大連行
六月廿九日午後入港 七月一日午前出帆
利通號
威海衛、芝罘、大連行

◎朝鮮郵船定期出帆
◎朝鮮低廉船中食事附
大阪行 新義州元日
横濱直行 仁川―東京―阪神―門司
東京行 仁川―釜山―名古屋―清水―横濱寄港
名古屋行 仁川―釜山―博多―門司
大阪行 仁川―釜山―博多―神戶寄港
上海行 平安丸
青島行 仁川―大連―青島
大連行 會寧丸 仁川―日 鎭南浦
浦鹽行 元山
敦賀行 新潟―伏木―七尾行
鹿兒島三角行 釜山―博多―長崎寄港
日本郵船定期出帆
京城南大門通リ五ノ一
朝鮮郵船株式會社
代表電話本局四―一九五〇番
釜山支店 電話大倉
元山支店 電話海岸
仁川出張所 電話長
京城代理店 三越
仁川代理店 朝鮮運送
釜山代理店 朝鮮運送
木浦代理店 朝鮮運送
元山代理店 朝鮮運送
淸津代理店 國際運輸
雄基代理店 國際運輸

阪神、京濱 幸成丸 七月三日
尾ノ道、阪神 昌海丸 七月四日
阪神 大東丸 七月五日
阪神 二雲海丸 七月六日
伊勢、京濱
京濱 江祖丸 七月六日
阪神 壽春丸 七月六日
阪神 玉榮丸 七月七日
阪神 昭天丸 七月八日
阪神 一匯取丸 七月八日
阪神 櫻島丸 七月九日
追而天候及ビ諸港船込其他ノ事故ノタメ發航遲延スル場合有之モ本會ハ其ノ責ニ任ジ兼ネ候間豫メ御高承相成度候
仁川府本町四丁目二日鮮ビル二階
鮮航同盟會
仁川支部
電話八六七番

主として咸鏡南北道・江原道
京元線に沿ふ京畿道の一部

繭の非常時救濟
共販に見限りをつけた農會
無料乾繭販賣斡旋

【安州】安州郡農會では去る十八日共販開始以來郡內一萬八千貫の豫想收繭に對し九日間の出廻り僅かに五十貫に過ぎず、繭價は益々低落して昨今は十二掛五といふ文字通り未曾有の殺人的相場となりもはや出廻りなき見込みから郡ではこれが救濟對策上乾繭は全く悲慘の急を要するので道當局及東洋製絲各方面の了解を得ていよく無料乾繭を開始することになつた、繭は救濟及等級記入の際票を用ひ農會ではこれを等別に乾繭し無料保管或は無料立替又は時價により販賣を斡旋すると共に保管期間を秋繭出廻り即九月上旬頃としこの趣旨徹底のため各邑面職員總動員で勸誘してゐる

魔都の暴力密輸團
特別警備隊で徹底的斷壓
匪賊と見做し殲滅を期す
圖們の生命線異變

【圖們】圖們を中心とする國境一帶の密輸は最近激增ししかも暴力を揮ひ税關吏との衝突絶え間なく遂々市街戰を演ずるなど匪賊同樣の行動に出てゐるのでこれが防止策については各警備機關とも頭を痛めてゐるが近く圖們憲兵分隊が進出し滿洲國境特殊警察隊の圖們配置と相俟つて憲兵分隊の指揮の下に今後密輸暴力團に對しては匪賊と看做し處斷すべく各方面に布告し禍根の絶滅を期する筈である

市況の前途暗影
總人口の一割は密輸商賣
彈壓後の懸念加はる

圖們の密輸業者は其の數千三百人餘で圖們總人口の約一割を占め十數個の暴力團を組織し晝間は密輸品の配達、紳士風を裝つて徘徊するなどあらゆる秘策を講じ、日暮頃から怪行動を開始し幾多の巧妙な方法で對岸南陽方面から綿布、清酒和洋雜貨、罐詰、石油、キャハツ、菓子等を密輸入してゐるが圖們で消耗する以外の物品は敦化、吉林、新京、奉天、ハルビン、撫安、牡丹江方面に搬出してゐる現狀で、その一ヶ月の脱税はざつと六十萬圓乃至百萬圓に達する見込みで圖們市況經濟の過半はこれで保持してゐる大景氣振りであるが而して國境へ配置される特殊警察隊の割當と相俟つて憲兵の共同警備の大彈壓で密輸者の解消も日ならず實現するが、これによつて圖們經濟崩れを憂慮されてゐる

普校長の農講習

【咸興】咸南の公立普通學校長の長期農業講習會は咸興北青兩農業學校に夏季休暇の滿一ヶ月間寄宿せしめて徹底的な教育を加ふること既に四回、多大の効果をあげ本年を以て第一期計畫を完了するので特に本年は其の効果を增大すべく兩農業學校長に對し從來の課程により改善を要すべき點を諮問しその回答を待つてより効果的な方法を講ずる筈である

稚魚の愛護
標語募集

【咸興】咸南水產會では稚魚愛護に關する標語の懸賞募集を發表した、締切八月十五日、一等一點十圓、二等二點五圓宛、三等三點三圓宛の賞金附だが▲水產業者の意氣と熱の眞剣な態度を表象し▲高尚且明朗にして▲水產業に關する認識を深むるに足り▲咸南水產の特徵を表示せよ

咸南勞働會
創立記念式

【元山】今より五年前彼の未曾有の大爭議の眞只中に勞資協調を標榜して呱々の聲を揚げた咸南勞働會は七月一日創立滿五周年を迎ふるので同日午前十一時より官民多數を招待して市內中荷里證正館で五周年記念式を擧行すると

伊國巡洋艦
三日元山寄港

【元山】伊國東洋艦隊所屬巡洋艦『クワルト』號は三日元山に入港するが同艦接待の爲め菊池本府副用掛及小田通譯官は二日來元の筈であるが元山府でも同艦歡迎方法につき目下打合せ中

放浪郵便
三年經つて
元に逆戻り

【平壤】滿三年二ヶ月振りで十二枚符箋がついて差出人の手元に舞戻つた放浪郵便——差出人は當時孟山署北辻警部補で宛名は順川郡舍人場駐在所勤務趙[?]氏で去る六年四月廿一日北辻氏は順川から轉任した挨拶を前記趙氏に差出したがどうしたことか郵便は順川、舍人場、京城、平壤、孟山、平壤、孟山、順川、平壤と各局を廻り歩いて結局差出人が現在勤務してゐる平南道衛生課へ廿七日舞戻されたもので趙氏は六年十月に退職してゐる

平壤中央卸市場
候補地だけは內定
實現は多少遲れる

【平壤】平壤府內の私設、公設を統一して中央卸賣市場を設置することは早くから各方面で認めてゐるので府勸業係ではこれに就て研究調査を進めてゐるが府としては實現の日に備へるために鐵道と最も連絡に便利な西平壤驛前を候補地にあげ府有地二千餘坪の賣却は見合せて將來の中央卸賣市場敷地に充當することになつてゐる。なほ昨年度豫算には一應は研究してみるが實現は多少遲れる模樣である

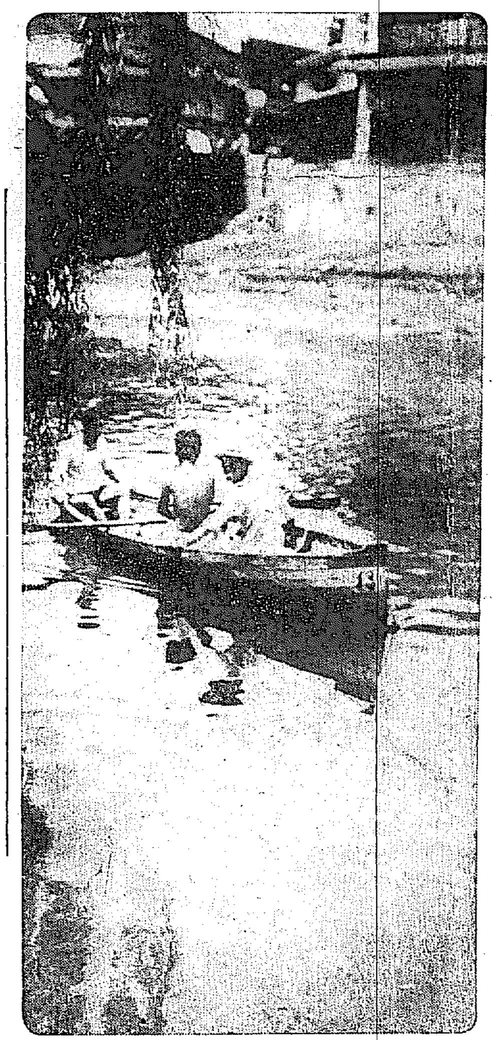

雨上りの求凉——江邊の夏姿

船頭多く船山登り
一言居士ぞろひの委員會
折角の白紙審議論倒れ
記念公會堂再檢討

【平壤】委員會案、原案何れとも決せず議員の意見區々一する處なく更に廿名の委員をあげて再檢討することになつた皇太子殿下御誕生記念公會堂建設問題の委員會は廿九日午後三時十分開會松尾六郎氏委員長となり審議に入つたが事荷も御慶事記念事業に關するので從來の凡ての經緯を一掃して全く白紙にかへり愼重に最適の方法を講じ一致で可決したいとの決意の下に先づ敷地問題から原案、委員案以外の適地選定を提唱するもの、建設費を三ヶ年間割立てその後に決定せんとするもの、原案、委員案のいづれかを採決せんとするもの、更に五名の小委員會を組織し今年末までに敷地を選定せんとするもの或は適地見つかるまで無期延期せんとするもの、或は原案支持など各自各樣の意見を主張し船頭多くして船山に登つた形で遂に何等解決の曙光を見出さずして午後五時四十五分休會二日午後二時から再開審議することになつたが府民有志中には御慶事記念事業を議員各自の爭論の具に供し徒らに紛糾を續けて趣向を決せずしかも益々難局に陷りつゝ悟らざるは府民代表としての義務を果さないのみならず國民精神を疑はしむるものであるからこの上醜態を演ずるやうなことがあれば市民大會の決議によつて府會に反省を求むべきであるとなし成行を重視してゐる

出せよ赤子袋
元山青年團
全市に活動

【元山】聯合青年團では豫てより市內各所に『赤子袋』を配布し各家庭に於る日々の新聞雜誌に讀載された皇室の御寫眞を汚さぬやう切りぬいて納めさせてゐたが二十九、三十の兩日小學校生徒を各家庭に訪問させ右赤子袋の第一回取纏めをなし三十日夕刻これを淨火に附することになつた

前津築港
代表者上城
本府に陳情

【咸興】昨年前津築港期成會の結成以來目的達成のために努力中の洪原邑民は五月初旬から一ヶ月間本府土木課港灣係の技手四名が同港の精細な調査を行ひその結果頗る有望なるに勢づき朴東奎、洪性龍、韓性洙の三氏を代表として廿七日咸南道廳を訪問、種々陳情するところあり同夜出城、本府に出頭問題解決をもとむると共に總督宛陳情書を提出した

江原道金組
預金の利下げ

【春川】各地銀行の預金協定利率の引下に伴ひ道內各金融組合でも趨勢に順應七月一日から左の通りの引下げを斷行

一、預金利率（イ）定期預金組合員——一年以上四分七厘六月以上四分五厘、三月以上四分二厘（五厘下げ）非組合員——一年以上四分六厘六月以上四分四厘三月以上四分一厘（六厘下げ）（ロ）定期貯金年利四分三厘（九厘下げ）（ハ）据置貯金日步一錢一厘（三厘下げ）（ニ）貯蓄預金複利方法に依るものの三厘下げ複利方法に依らざるもの日步一厘下（ホ）當座預金日步四厘（從前通り）なほ既契の定期貯金及据置預金はそれぞれ契約に基づき實行する筈

待つてました鰮の大漁
なんと一日に千樽の水揚げ

【城津】五月中旬から漁期に入つた城津近海の鰮漁は漸次活況を呈して來たが城津漁業組合では廿六日入漁船約七十隻約千樽の水揚があり本年始めての大漁であつた（寫眞はその水揚げの盛況）

下飯坂部長
外人村を視察

【羅南】下飯坂咸北警察部長は永田羅南署長の案内で三十日午後一時から白系露人ユリ・ヤンコフスキー氏の經營になる朱乙溫堡及び龍峴の外人地區の視察を行ひ午後七時歸還した、一行には黑澤高等、松岡警務兩課長の外德永羅南憲兵分隊長等が同行した、なほ目下右外人地區に來遊中の外人は四十名內外で滿洲南北各都市、上海その他の居住者である

咸北の會計檢査

【羅南】咸北道の會計檢査は村川副檢査官によつて去る二十七日以來行はれてゐるが羅南における檢査は二十九日まで、三日間に亘り施行、引續き清津府、土木出張所法院その他が二日間行はれ順次雄基、會寧に及ぶ筈

畑作の改良增殖
國庫補助一萬八千餘圓
平南、總督府へ申請

【平壤】畑作改良增殖獎勵で國庫補助を交附する本府では各道に對してこれが申請をなさしめてゐるが平南では本年度一萬八千九百八圓の補助を申請したその內譯は優良品種習及用原種圃設置費補助八八四圓▲指導圃設置費補助一一、〇六〇圓▲專任職員設置費補助七、七六〇圓合計一八、九〇八圓にしてなほ補助の條件は左の通り

優良品種習及用原種圃設置費補助は麥類、大豆及粟の優良品種普及の爲め道農事試驗場經營の下に設置する原種圃の經費に充當すること▲指導圃設置費補助は深耕製代物田耕作手當、標木代其の他雜費及指導費に充當すること、但指導圃は一ヶ所面積二町歩以上なること▲專任職員設置費補助は畑作を擔當する道農事試驗場及郡在勤產業技手の設置に充當すること▲前各號の補助條件に違反したるときは補助金の一部又は全部を返還せしむること

部長の斡旋により協定した鰮の同問題に對する再交渉のためでドタン場で双方に誤算を生じ結局更に協定の労を煩はすべく陳情したものである

嶺北線ご難
土砂流出で
線路を埋沒

【咸興】新興鐵道嶺北線の元豐、遂安兩驛間は二十八日來の降雨で土砂流出し一キロ四分に亘る線路を埋沒したので廿九日午前五時三分遂安驛に到着すべき列車の運轉を中絶し復舊作業を急ぎ同日午後零時五十三分遂安着列車から開通

岩手縣議北鮮視察

【羅南】岩手縣會議員の鮮滿視察團一行十一名は二十九日午前八時半羅南驛通過、淸津に下車、府內視察の後午後一時自動車で羅津經由雄基へ向つた

清津醫師會創立

【淸津】醫師會は去る廿六日第二回の會合で創立し會長は一番ヶ瀨健太郎氏副會長中井[?]一氏同康[?]氏を選任し規約は道に認可を申請中內服藥は一日二十五錢に低減し通院患者と往診患者を區別するために往診料と通診料を區別して徵收することになつたと

醫者の誤診で
流腦菌を散亂
平壤の病源系統やつと判明
すでに患者十七名

【平壤】一醫者の誤診から流行性腦脊髓膜炎菌が散亂して同病患者が續發してゐるといふ恐ろしい事實が最近になつて判明した。平壤西門通りの某病院の一醫者が昨年九月頃平原郡順安面南邑里[?]を診察し中耳炎と診斷したゝめ同人は病院附近に下宿し廿餘日も通院してゐたが快癒どころか病氣は益々惡化するので、同月廿八日道立平壤醫院で診察を受けた結果流行性腦脊髓膜炎と判明し隔離されて三日目の十月一日遂に死亡した事實があり、廿日間も流腦菌を撒きながら通院した事から推して同病院を中心に昨年末頃から將別里、大察里、巡營里、水玉里、新陽里方面に同病患者の續發は全く前記事實に原因するものに相違なく患者が死亡する迄廿日間も診察を續けてゐた同院の處置を非難されてゐる。なほ本年一月以來廿九日まで平壤府內に發生した同病患者は十七名、その中九名は右病院を中心として發生してゐる

不景氣吹つ飛ぶ
なんと一日平均十萬樽水揚
江原道の鰮大豐漁

【春川】江原道海岸は目下鰮漁の最盛期に入り所謂濡手で粟の摑み取りといふ漁場のみがもつ朗かなシーズンに入り殊に江原道近在の各漁場では客月中旬から俄然鰮の大群襲來、出漁船はいづれも滿載漁獲も續々として高らかに出入の狀態、墨湖津の千三百七十樽二千五十五個を筆頭に一日に一萬百二十樽一萬二千五百八十個の水揚さへあり平均五千樽ざつと五千二百五十圓は確實に水揚げしてゐる盛況で漁民らの懷は大ホクくで春窮も不景氣も何處へやら有頂天になつてゐる

文川にチフス
一時に廿四名

【咸興】文川郡々內面には四月來斷續的に腸チフス患者の發生を見てゐたが廿六日一時に二十四名も新患者發生して總數三十八名に達し附近一般戰々兢々の態である

生鰮協定値
誤算を生じ
三陟の陳情

【春川】三陟郡漁業家鄭田甲市外代表者十名は廿八日上道內務部長を訪問し吉田產業課長有田技師を交へて陳情懇談するところあつたが右は肥料の原料生鰮の價格について過般注文津における新舊內務

演武大會

【咸興】來月廿五日から六日間京都武德殿で開催の青年演武大會は柔劍道とも二級以上にして中等學校以上の卒業者又は各團體下にある青年で廿五歲以下なることを出場資格としてゐる、出場希望者は武德會支部宛申込まれたいと

江原道知事歸任

【春川】江原道知事李範益氏は滿州、延白、信川地方視察中の處廿八日信川經由伊川郡文下里に出で歸任したが鄭黄海道知事及池道會議員は新溪迄見送り即日歸海した

咸北辭令（廿八日附）

任咸北道地方產業技手 眞山 繁雄
命茂山郡勤務
咸北道土木技手 通山 徹守
事務の都合に依り本職を免ず

人の動き

▲李江原道知事 三浦土木課長帶同二十七日夜伊川着二十八日朝歸任
▲鄭黄海知事 二十七日夜伊川着二十八日朝金川へ
▲長和咸北衛生課長 二十九日朝歸任
▲相川咸北農務課長 二十九日鏡城へ即日歸還
▲佐久間網次郎氏（瓦斯商務）廿九日朝內地より歸來
▲阿部平壤府尹 嚴父危篤のため廿九日朝釜山通過花卷溫泉へ
▲山田稅ヶ氏（咸安署長）廿九日午後五時釜山發歸任
▲星野孝太郎氏（酒川署長）同上
▲高山神里邑長 京城、釜山方面へ出張中のところ廿八日歸任
▲山內吾氏（神里）大邱より廿八日歸任
▲山本寶氏（新任大田郡守）四日午後一時十二分大田驛着赴任

夏が來ても樂々と服める！

春から夏へ
……かけて暖かくなると肝油は服み難くなるものです、腥味が鼻につき、服んだあとで、不快なオクビや食モタレを催します、しかし今は鰈魚肝油ハリバが出來て夏冬にかゝわらず喜んで連用し得ることゝなりました。

微量で濃厚
ハリバは北洋深海に棲む鰈魚の肝臟より抽出したもので、鱈より百倍以上も濃厚にヴイタミンを含有して居り、これまでの如く大量の油を服む要がなくその何十分の一の少量で足ります。

腥味が無い
天然の鰈魚肝油をバター狀の小塊となし砂糖の衣で包み、小豆粒ほどの大きさにしたもので、腥味を密閉し、その一粒は實に鱈肝油の一盃（四瓦）と同等の力價を有して居りますから、服用量は僅少でも、充分の効果を得られます

糖衣の小粒
不消化性の膠嚢を使用せず、糖衣の小粒でありますから服んですぐ胃腸に吸收され、小兒でも病人でもラクに服用することを得ますから夏になつても中止する要なく休まず連用し得られます

百粒……二圓五十錢
五百粒……十圓五十錢
藥店にあり

一日量 幼兒……一粒 小兒……二粒 大人……三—四粒

實物見本つき説明書
東京日本橋本町田邊元三郎商店より急呈す

東京・大阪 田邊商店

一粒肝油 ハリバ

BV 71

口中殺菌劑

カオール

口より入る病を防ぎ
精神を爽快にする

衛生口錠

本劑は健康者が

病菌に侵されぬ樣、飲食の後、外出の時、
人込に居る時等に二三粒を口中に
含み、暑氣を消す懷中良藥であります

只今

男女解剖圖（オフセット十色刷）と

カオール五錢包（四十五粒入）

無代進呈は

夏期衛生保健上、意義ある計畫として

果然大好評を博して居ります!!

御希望の方は即刻右ポスターの掲げある御近所の薬店にてお受取り願ひます

カオールの配劑と其効用

製劑顧問ドクトル　松尾　道

一、口中殺菌劑を配合す
從つて空氣又は飲食物と共に口腔より侵入し來る諸種の病原菌を口中に於て殺滅するが故に種々の傳染病を豫防す

二、健胃整腸劑を配合す
從つて胃を健全にし、且その消化力を亢進し食慾を增進せしめ下痢、腸カタル等に整腸劑は殺菌劑と相協力してこれを治療す

三、興奮劑及強壯劑を配合す
從つて心身の疲勞困憊したる時には卽效的に興奮を誘發せしめ氣力を旺盛にし、健胃劑と相俟つて內臓の强壯を計らしむ

四、清涼劑及美音劑を配合す
從つてその特有の芳香により口中の惡臭、惡氣を除き、美音劑は咽喉の粘膜を潤し、音聲を美化し從つて精神を爽快ならしむ

◎故に皆樣の保健の爲に

◇惡疫流行の時　◇飲食の後
◇他人に接する時　◇汽車電車に乘る時
◇執務勉強の時　◇遠足運動の時
◇口中の臭き時　◇酒煙を召上る時
◇禁煙を望む時　◇音聲を使ふ時
◇氣分惡しき時　◇疲勞したる時

カオールの二三粒を口中されたし。枕頭を口に含めば、マスク、ウガヒの必要なきと同時に心身を爽快にし、胃腸を健全になすの効あり

◎本日より直にカオールの御常用をおすゝめ致します

定價と容量

袋入	(十錢)	百粒
同	(二十錢)	二百五十粒
ポケット容器付	(三十錢)	三百粒
丁字形容器付	(三十錢)	三百粒
御勾玉容器付	(五十錢)	五百粒
鶏卵形容器付	(五十錢)	五百粒
徳用瓶入	(五十錢)	八百粒
同	(一圓)	二千二百粒
光明紫金石製美術容器付	(五十錢)	五百粒

本舗　東京市日本橋區水天宮前　株式會社 安藤井筒堂 藥品部

多い眼鏡の女學生 四割に上る近視眼
氣の毒な京城の女學生さん達
京商生は六割强の目の惡い人 對策を急げ

眼鏡をかけた女學生の多い京城である、旅人たちに奇異の感を與へてゐるが、府關係の三女學校及び京商生徒の眼疾狀況を見ると、第一、第二、女子實業の檢査人員二、三九一人中近視九百人、遠視六二人で

約四割の近遠眼者 があり、京商は檢査人員五一七人中近視二六一人、遠視六〇人で六割二分强の目の惡い人がゐる、初等學校視力檢査による色盲者は、尋常科男女子四、七四七人中八四名、普通學校七、九五八人中一二六名で高等小學校一、三四八人中四三名である

初等校トラホーム 患者は尋常科男女四、七四七人中二〇九名普通學校男女七、九五八名中三九名高等小學校男女一、三四八名中一七名である

榮養も大部分中位
そこにも府民たちの注意を要す
自慢出來ぬ學童の體格

府內初等學校の身體檢査は新學期以來京城府で檢査中の處このほど終了した、その結果によると先づ榮養檢査は

尋常（男）七、一三五八（甲二、二九二、乙四、七八二、丙六一）同（女）七、五九一（甲一、九三三、乙五、四三〇、丙二二八）高等小學校（男）九四六（甲一八四、乙六五一、丙一一一）同女四〇二（甲一九九、乙二〇〇、丙三）普通學校（男）一二、三七六（甲二、一八二、乙九、七一九四四…）

忠靈塔義金二千圓 目立つ朝鮮の人
半島にみなぎる愛國の誠心
卅日本社の取扱ひ締切り

滿洲事變に活躍し護國の鬼と散つた皇軍の英魂を北滿の地に永久に記念すべく建設される北滿忠靈塔は各方面から絶大の後援のもとに赤誠こめた献金が集められてゐるが、本社扱ひの分だけでも三十日正午までに二千三十一圓余の高額に達した、三十日限り本社の取扱ひの締切りを行ふが、二千圓を突破した半島市民赤誠の魂は近く寄金及維持費として決致することになつてゐる

北滿忠靈塔 建設寄附金
本社取扱寄附者芳名

一金六拾圓也　府內龍山中學校職員生徒諸氏
一金貳拾五圓也　同京城法學專門學校職員生徒諸氏
一金拾圓也　同淑明女學校職員生徒諸氏
◇金二圓也　同西氷庫普通學校職員諸氏
◇金一圓也　同旭町一丁目鈴木氏
日計金九拾八圓也
累計金貳千參拾壹圓九拾九錢也

米國獨立祭 交驩放送

【東京電話】七月五日は米國の第百五十八回目の獨立祭に當るのでこれを祝賀して日米兩國放送局の間に交驩放送が行はれる、日本側はJOAKが全國に中繼放送する 時間は七日午前六時（日本時間）から先づ米國側から挨拶の後フリデリック・ストップ氏の主宰するシカゴ交響樂團が管絃樂を放送しこれで米國からの放送を終り六時十五分より在東京アメリカ兒童の合唱、グルー大使、德川家達公の日米親善演說を放送する豫定である

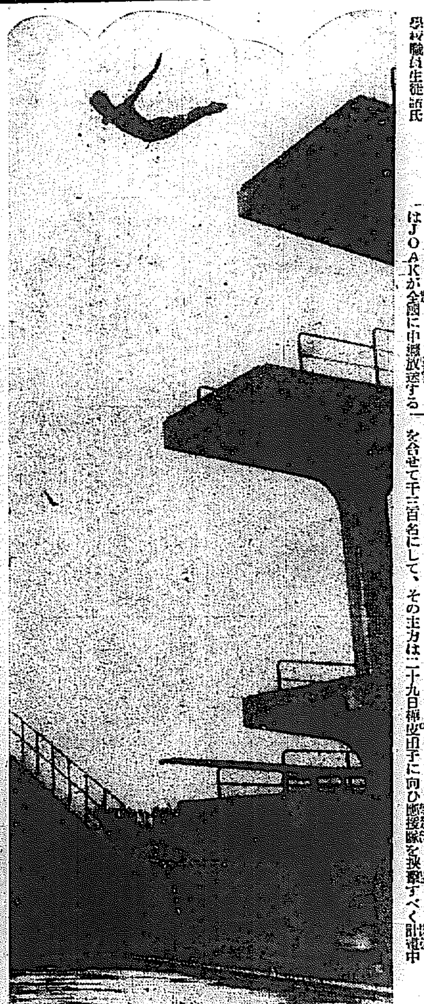

空に浮ぶ美はしの肉體
京城プールにあざやかな生江選手の姿

京城府の主催で一日昭和水泳大會の開かれる水泳競技場は三十日午後一時より雨の爲め運動場食堂で來賓三百餘名の參列の下に盛大な落成式が擧行された式後來賓の選手たちは赤銅色の身體を雨に打たれながら諸氏の拍手を浴びて出場晴いウォーミングアップに滿場の喝采を博した（寫眞は生江君の飛び込み）

匪賊は千三百
一部は退却を開始 頭目らを射殺す

【間島卅日電通】羅子溝を占據せる聯合匪賊は二十九日正午より應援須藤滿洲國軍の猛攻擊に依り旅團長以下五名の外兵八十九名の死體を遺して一部は退却一部は更に抵抗して目下激戰中

【同上】羅子溝守備隊管內滿洲軍八十名は賊を追擊すべく前進中二十九日午後七時頭目と遭遇交戰の結果頭目以下二十七名を射殺した

【同上】今回襲來せる賊團の總指揮者は元民國時代の連長、現救國軍副司令洗建英であり、匪數我が推定を合せて千三百名にして、その主力は二十九日樺皮甸子に向ひ應援隊を挾擊すべく計畫中

けふ鐵道省軍 京城と柔道戰

既報の如く七月一日午後一時より長谷川町鐵道館朝鮮支部道場で朝

不安の京城府廳に 突如、昇給延ぶ
事件發展の暗示か
◇……いや愼重の爲め府尹談

京城府廳の定期昇給日は例年六月三十日なのに今年は突然延期された、出入古物商四名の談合事件に絡らんで涜職事件が發覺し、吉田の逮捕、元府屬杉內某の拘引から更に發展するやもはかられぬ形勢に、全職員は落ちつかず、從つて今回の延期は或は涜職事件の意外な方面への進展を暗示するものではないかと一般の注目をひいてゐる、それに就いて伊達京城府尹は左の如く語つた

いや全くお話にならないよ、まるで御滿足に來たやうなものだ何？昇給の延期か、あれはね、出來るだけ愼重に取計つたゝめ三十日には間にあはなかつたので、來る二日に卅日附で出すことにしたまでだ

圖太いスリ

三十日午後九時過ぎ京城府外恩平面弘濟內里白鳥吉（二七）さんは京城義州通の鐵川橋に來た時、スリが財布を强奪せんとしたので引捕へて交番所へ突き出した、忠北生れ住所不定の成右樂（二八）といふスリの常習者

鮮米對抗陸上競技大會は滿洲大學主催のもとに全京城軍と全鐵道省軍とが紅白試合を行ふ、鐵道軍は滿洲大會に於ける全滿洲軍には十對八で敗れてゐるが新京奉天の各地で大捷を博した勢ひをもつて來城したものである

金持の不良兒 萬引稼ぎ
本町署に捕へらる
近く一齊に不良狩り

京城本町署司法係では卅日午後二時半頃常習萬引犯として住所不定鄭非度（一八）（假名）を引致したが鄭非の父は全北で農場を經營する金持ちである、その兒は現在德壽宮に泊りこんでゐると稱してゐるが、鄭非は京城の某中學校を昨年中途退學し、以後不良の仲間に投じカフェー等を流しまはつたが昨今金に窮し、百貨店に出入しては萬引竊盜を働いて居たことを自白、同署では全北に照會を發した、同署では鄭非の自白によつて不良團の一齊檢擧を行ふはず

御中元に　どりこの

米國畫伯金剛探勝に入城
作品頒布會

水田竹圃畫伯の門人にして日本南畫院展に入選すること數回その院友で、その高雅雄渾なる筆致と流麗なる畫風で知られた末野米輔畫伯は今般金剛山探勝かたがた來城し、大塚旅館（御成町）に投宿中であるが、同畫伯會心の作を頒ちその逸才を江湖の雅友に推擬せんと、今井田清德、池田清、賀田秋穗、林榮諸氏が發起人となり米輔畫伯作品頒布會を開くことになつた

水泳の映畫 二日夜公開

內地水泳選手が持參して來た一九三二年ロサンゼルスのオリンピック水泳競技や泳法に關する活動寫眞は二日午後七時から長谷川町社會館前で公開するが入場券は投資、水泳大會の切符（半チギリ）を持參のこと

急告
私儀鮮滿醫學大會に出席の歸途滿洲各地を旅行し本日歸院仕り從前の通り診療に從事致候
六月三十日
京城府岡崎町七番地
院長 野崎 愿
野崎肛門病院
（電話龍山九九三番）

野球 門鐵對府廳（午後一時半）京城球場
九大對城大（城大主催、四時半）
本社主催

音樂 伊太利オペラと民謠の夕
午後七時半から 京城公會堂

海軍葬と決る
兩艦とも今朝佐世保へ入港
近く査問委員會は開かる

【佐世保電話】衝突の椿事を惹起した『電』『深雪』の兩艦は目下佐世保に向け航行中であるが、一日午前九時頃には佐世保に入港して、負傷者は直に海軍病院に收容殉職者四名は名切の火葬場で茶毘に附し第二水雷戰隊司令官岡部少將が葬儀委員長となり佐世保で海軍葬を執行することとなつた、衝突した兩艦はドックに入渠し修理に着手し一方近く査問委員會が開かれ原因その他を調査する筈である

呉では弔慰式

【呉電話】驅逐艦衝突の殉職者に對しては海軍服務法により海軍葬が執行される筈であるが何分艦隊所屬艦であり、艦隊側の最後的決定を始め訓練の關係上佐世保で執行通牒到着をまつてさらに呉鎭守府で盛大な弔慰式を行ふこととなつた

判明した死者
行方不明とも六人

【佐世保電話】三十日午後一時迄に佐世保鎭守府に於て判明した死傷者、行方不明者は左の如し

▲死亡者 二等機關兵福島福太郎、三等機關兵福島精太郎、同保坂幸雄（以上深雪）兵北中勁（以上電）
▲負傷者 二等水兵彩原忠一、三等水兵木村高四郎、三等機關兵（以上深雪）
▲行方不明 三等水兵渡邊順之助、三等主計兵有木正雄（以上深雪）

人事局長ら佐世保へ

【東京電話】『電』『深雪』兩艦の衝突大破の原因に就いて海軍中央部より三十日午後九時四十五分東京驛發列車で海軍省人事局長小林宗之助少將、軍令部第四部長前田政一少將が事情調査のため佐世保に向つた

朝鮮神宮の大祓式

朝鮮神宮では三十日午後三時から神宮前庭で大祓式を執行したが雨にも拘らず官民多數および府內各學校代表者參列し殿前祓神に勅行式後祓ひものは神職の手で遠く漢江に持ち出され流された

靴泥棒 遂に御用

最近料理屋館にシネマ小屋などで頻々たる靴の盜難事件があり本町署では犯人搜査中のところ大東金雨刑事は卅日本町二丁目を靴二足を持ち歩く不審の男を引捕へ取調べたところ本年五月金川刑務所を出た前科一犯金明俊（二二）で二十數件の靴ドロを自白した

籠拔け捕る

本町署川本刑事は卅日午後九時半頃府內太平通りから三十二、三歲の紳士風の李某を引致取調べてゐるが右は數日前夜明治町某洋服店に電話で洋服を注文し店員を支那料理店におびき出し巧みに誑つた籠拔犯人で餘罪取調べ中

少年の義俠

京城東四軒町吉澤俊一氏三男六成君（一七）は廿九日附本紙所報の行商の資本に竊盜を働いた鈴本啓二（一八）＝假名＝に同情して一圓を卅日本町署を經て贈つた

突如、鐵道局に一嵐 二百餘の首飛ぶ
全額七千五百圓の昇給した直後
これで年十五萬圓浮ぶ

三十日附で總員三千名に對し、約七千五百圓の定期昇給を行つた鐵道局では一日附を以て奏任官四名、判任官、雇員、傭人二百名の大整理を斷行した、この整理で浮び上る金は約一ヶ月一萬二千五百圓の節約が出來、一年にすれば約十五萬圓の節約を見るわけである、整理は老朽組と勤務成績不良の者を槍玉にあげ、局內の空氣を清新化したものであるが、鐵道局としてはこゝにも又皮肉な現象を生みだした譯である

☆……京城鐵道局經理課各係の花壇の花畑の
☆……村越部長がイヤのわるい癖を一本拔いてポイと側の向ふへ投げてすてた、とそこを通りかゝつた朝鮮老婆、何思つてか、これをひろひ、側の向ふから手を入れて花壇の土をほり、丁寧に植つけようとする
☆……村越部長『何をするのか』――老婆『秋になれば、きれいな花が咲きますのに……』
☆……『その菊は臭れてやるカジヨカセーヨ……』しんみりと老婆の溫い心に打たれてゐた

野口らの判決

【東京電話】曩に岩槻少將に小山法相を暗殺せんとして果さなかつた拳鬪選手野口進外二名に係る殺人未遂事件は、東京地方裁判所第一刑事部係りで審理中のところ卅日午前十時三十分左の如く判決

拳鬪選手 懲役七年 野口 進（二八）
愛國社同人 懲役七年 松井治雄（二五）
同 懲役四年 大澤武三郎（二三）

女子中等籠球 第一高女一位

大日本籠球協會朝鮮支部主催の府內女子中等校バスケットボールリーグ戰は卅日左の二試合で終了第一高女は六戰五勝で第一位となつた

	第一	第二	女演	淑明	女高	龍谷	進明	戰勝
第一	…	0	0	×	0	0	0	0.83
第二	×	…	0	×	0	0	0	0.66
女演	×	×	…	0	0	0	0	0.66
淑明	0	0	×	…	×	0	0	0.66
女高	×	×	[illegible]	0	…	0	0	0.50
龍谷	×	×	×	×	×	…	0	0.16
進明	×	×	×	×	×	×	…	0.00

女高奮勝つ

女高對龍谷試合は三十日午後五時から西大門小學校で擧行女高奮勝つ（レフリー月良、大山兩氏）

女高 12 {4-0, 8-9} 9 龍谷

第一勝つ

引續き五時から第一高女對女演試合を行ひ第一高女勝つ（レフリー小島、野尻兩氏）

第一 70 {8-0, 128-60} 6 女演

◇―暴風警報―◇

卅日午後八時卅分仁川觀測所發表 風强からべし南の風强し、所によりて降雨あるべし黃海、京畿、忠南全南北を警戒す、中心地は黃海沖で七四四ミリを示し、東に進行しつゝあり

MASCOTの BLACK CAT
暑さを蟬脫する イタイシャツ
スポーツ服裝商屋 大谷義商店 大阪市淡路町一
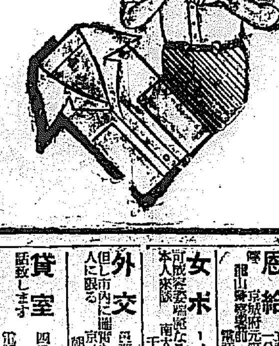

乳菓 カルケットッ
お醫者がススメル滋養のお菓子
目下景品付大賣出し
氣のきいた中元暑中御贈答品 進物罐各種
いつでも安心して召し上れる品
平罐壹罐毎に家庭便箋壹冊づゝ呈上
東京・大阪 中央製菓株式會社

創立明治參拾貳年
倉庫業兼營
京城府南大門通二丁目百拾壹番地
株式會社 朝鮮商業銀行
頭取 朴榮喆
專務取締役 堀正一

阪井耳鼻咽喉科醫院
京城本町一丁目入口
醫學博士 坂井清

設備完全なる專門店
高級萬年筆 アート
金一圓五十錢以上 二ケ年間保證付
米澤萬正堂 京城本町

ナショナルランプ

山葉ピアノ・オルガン
音樂は園樂の泉
各種新樂器並に蓄音器、レコード、新刊樂譜多數到着いたしました。御散策旁々御來觀を願ひます。（夜間九時迄營業）

京城黃金町二丁目
日本樂器會社出張所
電話本局三四八五番

外科 植村病院
院長醫學博士 植村俊二
副院長 河野武
京城永樂町二丁目

ハギレ卸
津村

京日案內

海軍

城大

軍用

古本

熊本

恩給

女ボーイ募集

外交員募集

貸室

特別案內

地圖・兵書 小林又七出張店 京城練兵町

七寶の柱(44)

小島政二郎 作
岩田專太郎 畫

藝術家か俗人か(五)

『僕の自動車があつたら、僕のを廻へてくれたまへ。オープンにして。』
『はい。』
狩野とお梅とは、日盛りの往來を二十哩位のゆるい速力で自動車を走らせてゐた。
『あれは――？』

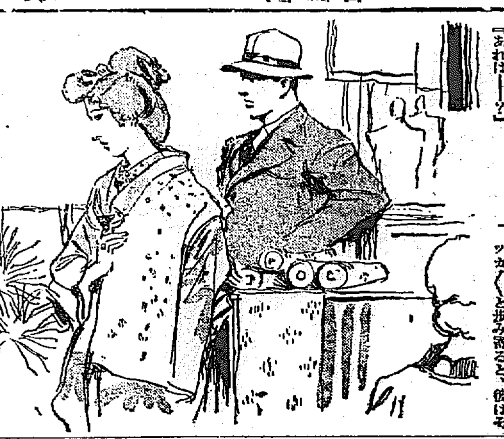

庭園から冷たい水を飲みながら、狩野は遠くの白い建物を指さした。
『デパート。』
『ファーム、あすこへ更に自動車を着けてくれたまへ。』
中へ這入ると難香してゐた。
『あれ、旨さうだね。』
狩野が黄い果物を指さしながらお梅を顧みた。
『えゝ、あれ、あれ、三寶柑つて、お美しうございますわ。』
『ああ、あれが三寶柑。』
ツカ／＼と歩み寄ると、彼はそれを少しばかり包ませて春日へ屆けるやうに云ひ附けた。
『お待ち遠さま。』薩摩上布を買つてゐるところは何階だか君知らないか。』
『さあ。兎に角、吳服類は三階上よ。』
『そこへ連れて行つてくれたまへ。』
エレヴェータアから吐き出されると、お梅は、居合はせた店員を摑まへて尋ねてゐたが、
『あつちですつて。』
さう云つて先に立つて歩いて行つた。
『おい、白薩摩を見せてくれ。』
『へえ、旦那さまがお召しになりますので？』
『いや、奧さんのだ。』
『へえ。お柄恰好は……？』
『目の前にゐるぢやないか。』
『あ、左樣で――。どうぞお掛け下さいまし。』
番頭が擴げて見せるのを、お梅はよくも見ずに
『私なら深山ですわ。』
と、小聲で云つた。
『僕は君が白薩摩を着た姿が一目見たいんだ。』
『……』
『まあいゝから、好きな柄を選りたまへ。』
『でも――』
お梅は迷つた。
限つた――これからも限るつもりの姿から、歴を着るのは、何と云つても氣が咎めた。」
いや、物でウンと云はせようとする卑劣な遁り口が、無上に癪に障つた。
(フン。)
お梅は持ち前の癇毛を曲げた。
(構ふもんか。前略を取るだけ取つて、許可してやらないまでだ――いつか誰かお客さんが、そんなことを云つてゐたことがあつたつけ。ホホホ。)
お梅は痛快な氣がした。
彼女は急に
『番頭さん、みんな派手だわ。もつと地味なのを見せて頂戴。』
結局、二反選み出したお梅は
と、一反づつ肩に掛けて鏡の前
『どつちが似合つて？』
に立ちながら、狩野の目を見返した。
『兩方買つたらいゝぢやないか。』
『勿體ないわ。』
(フン、厭味な奴。本當に兩方買つて肝を潰させてやらうかしら)
『さうさな。どつちを選ぶと云はれゝば、こつちかな。』
『ぢや、それにするわ。』
お梅が仕立の寸法を番頭に書き取らせてゐる傍で、狩野は百圓札で仕拂ひをしてゐた。お札の顏を見ると、お梅はムラ／＼と
(お止しなさいよ、金で人の面を張るなんて。それでもあなたは藝術家？)

將棋新手合(六)

於東京市日本橋島岡家ビル二ノ七 溝呂木將棋所

(圖は九三桂迄の局面)

平手交 香落番 ▲七段 渡邊東一(東京)
△六段 飯塚勘一郎(東京)

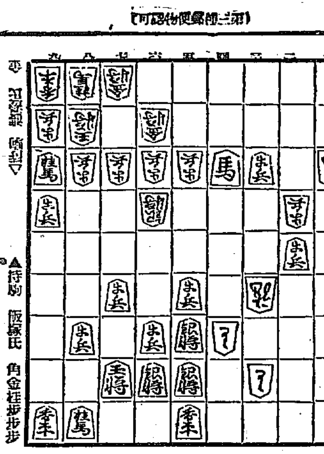

(承前) ▲持駒 飯塚氏 角金桂步步步

△五八と ▲同　香 △二九龍 ▲八一桂成 △同　玉 ▲九三步成
△同　步 ▲九二步 △同　香 ▲九四步 △六九銀 ▲七七玉
△七八金 ▲八六玉 △七四桂 ▲九六玉 △五八銀成迄にて

渡邊氏の勝

(溝呂木七段講評)(上手)五八との順に、敵銀を取り一九龍と突込んだのは、自玉に必至のかゝる慮れがないから當然の攻めである

(下手)敵龍に對し防戰しては手駒が益々不足するので、八一桂となつて敵玉へ迫まつたのである

(上手)六九銀と打つて、敵玉を手順に追擊し、九筋へ追つて居れば自玉は安全となるから心配なく敵玉へ必至をかけられて至當である

總評 本局は、上手が三四銀留め四二飛の戰法を採つたのに對し、下手方は四六步と突いて對策を採つたのはよかつたが、上手の八二玉と駒の連絡を放れたのをみて急戰策を狙つたのはよいが四五步と突き棄て肝要なる一手を逸してゐるそれが爲め上手方に一三步と強く防戰され殆損を招く順となつた、併し下手方は一旦一八飛と廻るべきを直に二四步と突いた攻めが指し過ぎとなり敵に二枚飛車の活躍を圖られて不利の形勢となつた、終盤に於いて上手方は一三飛なると指し下手を指し切り形に攻めたので、下手方は勢ひ攻勢不能となり守勢となつたが、最後の決戰を目指し九五步と攻めたが、機は既に遲れ、上手方の一九龍の侵入で全く敗軍の已むを無きに至つた事を顧みると如何に序盤の作戰が大切であるかを如實に物語つてゐるものである

JODK けふの番組

七月一日(日)

第一放送

自午前一〇時至午後五時三〇分 水上競技大會實況(第二放送に依る)(小野田アナウンサー)―京城運動場プールより中繼―
正午 時報、今日のプログラム發表
午後〇時五分 氣象通報
同〇時三〇分 ニュース
同〇時五〇分 滿洲より 康德元年の豫算に就て 主計處長 松田令輔
同一時二〇分(東)講談、長曾根虎徹 大島伯鶴
同午後一時五〇分 獨唱と二重唱
一、ピアノ獨奏 ロンド・アラ・トルコー、モツアルト作曲
二、テノール獨唱 A、ナポリターナ ナポリの古歌 B、歌劇リゴレットより、ヴエルデイ作曲 ラドンナモビレ
三、ソプラノ獨唱 A、オーソレミオ、伊太利民謠 B、歌劇椿姬よりヴエルデイ作曲
四、二重唱歌劇椿姬より、ヴエルデイ作曲
ソプラノ 伊藤敦子
テノール 小野博
ピアノ獨奏並伴奏 天池政雄
同一時五〇分 獨唱と二重唱
同四時三〇分 柔道試合實況 鐵道省對全京城――長谷川町講道館京城支部より中繼――(福永アナウンサー)
同六時 ハーモニカ合奏 ペルシヤ行進曲 ラ・スパニョラ沙漠を過ぎ行く隊商 ロシア風行進曲、ふるさとへ 五、歌劇カルメン拔萃曲 京城高商ハーモニカバンド 指揮 蒲池久
同六時二五分(東)產業ニュース
同七時 ニュース、天氣豫報
同七時三〇分 ソプラノ獨唱 一、野薔薇、三木露風作詞、山田耕作作曲 二、かやの木山、北原白秋作詞、同 三、母のこゑ、大木惇夫作詞、同 四、風ぞゆく、三木露風作詞、同 五、薔薇同 六、唄、同同 七、五月、アン作曲 八、牢獄にて、同 九、可愛いゝ私の人形、セブラック作曲 太田白妙
ピアノ伴奏 吉澤實
同八時(大)浪花節 津田近江守 京山小圓嬢
同八時四〇分(東)連續ラヂオドラマ 巖窟王 第一日 黑岩淚香譯 JOAK文藝部編輯 第一場マルセーユの波止場、第二場西班牙村のお露の家、第三場西班牙村の酒場、第四場裁判所檢事室

男一 市川猿猿
男二 市川末五郎
男三 市川中三郎
森江永藏 市川左竹
團友太郎 市川猿之助
水夫 市川三之助
段倉 市川小太夫
水夫一 澤村源十郎
同二 市川段四郎
お露 森律子
次郎 澤村田之助
町の男一 市川猿三郎
同二 市川[illegible]
船員一 市川八百三郎
船員二 市川百々三郎
主人 坂東村右衛門
蛭峰檢事 市川八百藏
警吏 市川河猿
久藏 市川若次郎

同九時三〇分(東)時報、ニュース、氣象通報、翌日のプログラム發表

第二放送
午後六、三〇 童謠 延禧普明學校
同五、五五 修養講話 申仁植
同八、〇〇 俗謠 金振鳴
同八、三〇 短篇曲 池福九
同九、〇〇 合唱 勝洞禮拜堂
同九、四五 滿洲より 郎之一
同一〇、〇〇 唱劇調 朱[illegible]香

あすのきゝ物 七月二日(月)

午後零時五分 錦囊團 三勝半七 酒屋の段 片岡延松一座
同二時〇分 趣味講座 美しき人情國暹羅王國に就て 竹下康國
同六時 童話 墜れの下男 中木浩
同七時三〇分(東)講演 經濟學博士 土方成美
同八時(東)淸元 淸元正太夫外
同八時五分(東)連續ラヂオドラマ 巖窟王(第二回) 德川夢聲
同八時二五分 義太夫節 三勝 [illegible] 三絃 [illegible]

ラヂオドラマ 午後八時四十分

巖窟王

市川猿之助一座

この『巖窟王』は前回放送し好評であつた『ジャン・ヴアルジャン』復活のあとをうけて新たに計畫したもので、今回は全五回をドラマとせず、一、三、五の三回をドラマとし、二、四回を物語とし、前の連絡を計り、この大デューマの膨大なる作品を五日間三時間半程度に放送することになつたものである。出演の顏ぶれも新鮮に、市川猿之助とその一黨に女優を配し原作は明治三十五年から三十六年萬朝報に連載され洛陽の紙價を高からしめ淚香小史の名を後世につたへるの名譯であり、脚色者文第一回を川口松太郎、第三回を田島淳、第五回を八住利雄等の新進を以てなし、物語は德川夢聲自らこれを脚色口演する等七月慰安放送のトップを切ることゝなつたものである

第一場、馬耳塞の波止場

森江良造の持船巴丸が航海中、與船長の死、心配された航海から無事馬耳塞の港に歸つて來た。青年水夫團友太郎は船長の死後、立派に代理をしたので、前から友太郎を信じて居た森江良造は喜んで、友太郎に對して巴丸の船長となすことを約した。これを聞いた積荷主任をしてる段倉は密かに自分が船長になることと思つて居たので、友太郎が船長になることを大に不滿に思つた

第二場、西班牙村のお露の家

友太郎には美しい西班牙村のお露と云はれる許嫁があつた。ところが次郎といふ漁夫は前からお露に戀してゐたが容れられぬ、その上友太郎は歸港と共にお露と結婚式を擧げることを知り、非常に苦にしてゐた

第三場、西班牙村の酒場

船長になれず不滿やる方なき段倉とお露と一緒になれず苦しんでる次郎と酒場で偶然落合つた段倉は次郎に友太郎を亡き者にする事を勸めた。それに都合のよい事は巴丸船長がエルバ島に流されてる前帝ナポレオンからの密書を巴里のナポレオン黨員にもつて行く事になつたが、與船長は死ぬ前友太郎に頼んだ事を次郎に敎へ裁判所の蛭峰檢事補宛に密告狀を出させた

第四場、裁判所檢事室

次郎、段倉の密告により結婚式

―浪花節 午後八時―

津田近江守

―京山小圓嬢―

〽露に打たるればこそ道芝の露を飾る秋は來にけり、人は辛抱が肝要よ、こゝは都の粟田口、しかも朝廷御番鍛冶津田越前守助廣の表に來かゝる若者あり

播州赤穂から助廣を慕ふて江戸へ來た直助といふ十八歲の青年熱誠面に表はして弟子入りを申込んだが身元引受無きためにその望みは叶へられない、失望落膽直助の死にも仕兼ねぬ有樣に遂に弟子入り許される

〽弟子入り叶ふた直助は朝は誰より早く起き下女の手傳ひ水仕事、寒中は人目を忍び眞夜中に邸の井戸邊で水垢離とり南無や伏見の稻荷樣少しも早く名刀鍛冶になり、私の手から一振り打ち國の赤穂のお主樣淺野樣に差上げて無念晴らしが出來ますやう何卒御利益下されと一心不亂に相成つて昨日と暮しけふと過ぎ、待たぬ月日は經ち易く、隣行く駒の足竝早く神無月と入代り、花散る梢に蟬鳴いて三年經つのも夢の間に押へて月日を送るうち、春まだ淺き如月の空吹く風の強ければ花も夕と散失せて淚の露か王餘の道行く人の訪づれの絕える程降る五月雨や山ほとゝぎす夏木立、茂れる稻穗枯果てて淋しく寂びゆく秋の末 時の帝京山院樣の第六王子の御誕生御守り刀女郎丸製作の大命拜受、津田越前守助廣一家の榮譽と精進潔齋、一番弟子の政秋に向槌打たして炭切りを命ぜらる、政秋の槌に力の入らぬを叱る時炭俵の直助向槌を打たせて呉れ、やり損へばこゝが死場所と一命賭けての願ひ出に助廣是を許せば一點の狂ひもなく力激しく流石の助廣も押される位、非凡な腕に必定我が秘傳を盜みに弟子となつて住込む者に相違なしと一命取らんと振り下す槌の下この地獄の直助始めて明かす身の素性

〽私は播州赤穂の城、淺野內匠頭樣の御金藏奉行で五十石、岡島八十右衛門樣の、草履掴みでございます、五年以前の八月の、中の五日の總登城、家中溜座のその席で二千石取りの老職大野九郎兵衛といふ人に

刀のことから恥しめられ耐忍んで居られし主人の無念晴らすには、九郎兵衛所持の刀より優る刀を一ト振り打ち差上る外はないと棄兒の自分を拾ひ上げ育てられたる高恩を心を鬼に[illegible]けふまで過ぎし物語り聞いた助廣 意外の感

〽持つたる槌をばつたり落し嗚呼人の一心は恐ろしいものだ……こゝで鍛へた名刀が時の帝の御手に觸れ、勅命下つて直助が津田近江守助直と高名四海に輝かす成功談は先づこれまで

朝鮮汽船出帆廣告

釜山出帆
馬山行(急行)每日 午前九時半 午後八時半
麗水行(急行)每日 午前十時 午後八時 二回
木浦行 各港寄港 每日午後一時
元山行 明日午後五時出帆 六日、二十日
境行 鬱陵島經 七月中出帆日 一日六日十五日廿日廿九日

木浦出帆
江口行 每日夜半十二時出帆
釜山行 各港寄港 奇數日午後七時
濟州島直航線 每日午後八時
濟州島一周線 西廻り 二日十二日廿二日 東廻り 六日十六日廿六日

嶋谷汽船出帆
朝鮮總督府命令航路 朝鮮北海道大連線定期 ×印ハ樺太行

大連直行
仁川出帆(代理店 日鮮海運株式會社 電話五〇)
日本海丸 七月十四日
明石丸 七月廿四日
朝海丸 七月四日

裏日本、北海道、樺太行
鎭南浦出帆(代理店 日鮮海運出張所 電話[illegible])
日本海丸 七月十九日
明石丸 七月廿九日
朝海丸 七月九日

仁川出帆(代理店 日鮮海運株式會社 電話五〇)
日本海丸 七月廿一日
明石丸 七月一日
朝海丸 七月十一日

群山出帆(代理店 群山海運會社 電話[illegible])
日本海丸 七月廿二日
明石丸 七月二日
朝海丸 七月十二日

木浦出帆(代理店 日鮮海運出張所 電話[illegible])
日本海丸 七月廿三日
明石丸 七月三日
朝海丸 月 日

釜山出帆(代理店 釜山兄弟商會 電話[illegible])

浦項出帆(代理店 浦項運輸會社 電話[illegible])
日本海丸 七月廿四日
明石丸 七月四日
朝海丸 七月十三日
日本海丸 七月廿五日
明石丸 七月五日
朝海丸 月 日
寄港地―大連、鎭南浦、仁川、群山、木浦、釜山、浦項、境、伏木、宮津、敦賀、新潟、船川、函館、小樽、大泊

高山植物分讓
京城旭町一ノ四〇 守山安次郎

朝鮮總督府命令航路 北海道北鮮線定期 新潟北海道行
雄基出帆(代理店 國際運輸支店) 笠戶丸 月 日
清津出帆(代理店 國際運輸支店) 笠戶丸 月 日
城津出帆(代理店 北鮮商船組 電話[illegible]) 笠戶丸 月 日
西湖津出帆(代理店 西湖津運送組) 笠戶丸 月 日
興南出帆(代理店 富田商會 電話[illegible]) 笠戶丸 月 日
元山出帆(代理店 朝鮮運送支店 電話[illegible]) 笠戶丸 月 日
寄港地―小樽、函館、船川、新潟、伏木、敦賀、清津、西湖津、興南、元山

日滿新捷路 北鮮新潟線定期 新潟直行船・鮮海丸
清津出帆 每月八の日午後二時
雄基出帆 每月九の日午前十時
◎新潟發 每月一の日午前七時
切符發賣所 朝鮮各地代理店各地ジャパン・ツーリスト・ビューロー案內所(北鮮新潟十五番)
詳細ハ各港代理店ニ御照會被下度候
(仁川府日鮮ビル內) 仁川府本町四丁目
島谷汽船株式會社
代理店 日鮮海運株式會社 電話五〇番一〇八番 五八五番

北九州商船株式會社 出帆廣告
釜山出帆
博多直航 每日午前十時
珠丸 嚴原、博多行 每五日目午前十時
壹岐丸 博多、下關行 每三日目午後六時
對馬丸 出田、嚴原、博多、長崎行
詳細ハ左記ヘ御照會被下度候
釜山第一棧橋 北九州商船株式會社出張所 電話二四一一番

仁川出帆(代理店日鮮海運會社)
大連直航 東祥丸 七月七日 七月廿五日
博多、唐津、相ノ浦、鹿兒島、三角、長崎行 東祥丸 七月十四日 八月一日

新義州・安東出帆(代理店日鮮海運會社)
鎭南浦、仁川、博多、三角、鹿兒島行 東祥丸 七月十二日 七月三十日
天候及潮時關係ニテ延發スルコトアルベシ
▲同船客貨御積込ノ節ハ詳細ハ左記ヘ御問合セ被下度候
仁川府本町四丁目二番地(日鮮ビルディング內)
日鮮海運株式會社 電話五〇番一〇八番

清酒の精華
鮮產第一
最高品

釜山・馬山
原田吟釀

銘茶
茶袋 卸と小賣

京城本町五丁目三六
淸元園茶舖
電話本局一〇〇七番

新人の愛用する美髮料
クラブ ヘヤートニック
近代的品格を作る
クラブポマード
清新な香り
端麗な色艶
まづ髮から
彼氏彼女の
好尚を見る
明朗青春美
クラブの髮
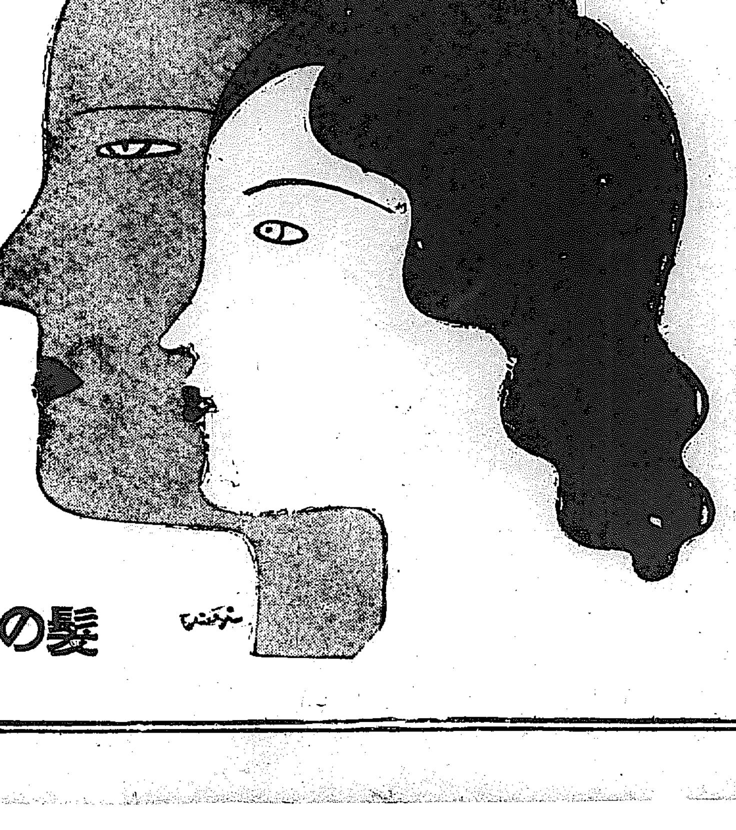
髮の感覺は時代の感覺です